



คู่มือปฏิบัติงานสำหรับ สำนักงานสภาเกษตรกรแห่งชาติ และสำนักงานสภาเกษตรกรจังหวัด

คู่มือปฏิบัติงานสำหรับ
สำนักงานสภาเกษตรกรแห่งชาติ
และสำนักงานสภาเกษตรกรจังหวัด



แผนผังการดำเนินการ



พระราชบัญญัติสภาเกษตรกรแห่งชาติ



ระเบียบฯผู้แทนเกษตรกร

คำนำ

รัฐธรรมนูญแห่งราชอาณาจักรไทย กำหนดให้รัฐต้องดำเนินการคุ้มครองและรักษาประโยชน์ของเกษตรกรเพื่อส่งเสริมการรวมกลุ่มในรูปแบบของสภาเกษตรกรให้เกิดความเข้มแข็งและสนับสนุนสิทธิและการมีส่วนร่วมของเกษตรกรในการกำหนดนโยบาย และการวางแผนการพัฒนาเกษตรกรอย่างเป็นระบบอันเป็นการยกระดับคุณภาพชีวิตของเกษตรกรให้ดีขึ้นทั้งในด้านเศรษฐกิจสังคมและการเมืองอย่างต่อเนื่อง จึงได้จัดตั้ง เพื่อให้ทำหน้าที่เป็นตัวแทน ”สภาเกษตรกรแห่งชาติ“ ของเกษตรกร โดยตราเป็นพระราชบัญญัติสภาเกษตรกรแห่งชาติ โดยมีผลบังคับใช้เมื่อ ๒๕๕๓ .ศ.พ ๒๕๕๓ พุทธศักราช วันที่ ๒๐ เป็นต้นมา ซึ่งจากการขับเคลื่อนภารกิจตามบทบัญญัติแห่งพระราชบัญญัติดังกล่าว บังเกิดผลให้มีการเลือกตั้งสมาชิกสภาเกษตรกรจังหวัด ประเภทผู้แทนเกษตรกร และการเลือกสมาชิกสภาเกษตรกรจังหวัด ประเภทผู้ทรงคุณวุฒิ รวมทั้งการเลือกสมาชิกสภาเกษตรกรแห่งชาติ ในชุดแรกแล้วเสร็จ โดยมีวาระการดำรงตำแหน่งสี่ปี ซึ่งปัจจุบันสมาชิกดังกล่าวได้อยู่ปฏิบัติหน้าที่ครบวาระตามกำหนดเวลาแล้ว

ดังนั้น เพื่อให้การปฏิบัติหน้าที่ในฐานะ “ตัวแทนเกษตรกร” มีความครบถ้วนและถูกต้องเป็นไปตามเจตนารมณ์แห่งกฎหมาย สำนักงานสภาเกษตรกรแห่งชาติ ในฐานะหน่วยงานของรัฐ และทำหน้าที่เป็นเลขานุการของสภาเกษตรกรแห่งชาติ และมีหน้าที่จัดการเลือกตั้งตามบทบัญญัติมาตรา ๓๑ วรรคสอง แห่งพระราชบัญญัติสภาเกษตรกรแห่งชาติ พ.ศ. ๒๕๕๓ ประกอบระเบียบสภาเกษตรกรแห่งชาติว่าด้วยหลักเกณฑ์ วิธีการ และเงื่อนไขการเลือกตั้งสมาชิกสภาเกษตรกรจังหวัด ประเภทผู้แทนเกษตรกร พ.ศ. ๒๕๖๕ ซึ่งประกาศใช้เมื่อวันที่ ๑๐ มีนาคม ๒๕๖๕ จึงจำเป็นต้องจัดทำ “คู่มือปฏิบัติงาน” เพื่อใช้เป็นแนวทางการปฏิบัติงานสำหรับพนักงานของสำนักงานสภาเกษตรกรแห่งชาติ และพนักงานของสำนักงานสภาเกษตรกรจังหวัด ” โดยประกอบด้วยรายละเอียดเนื้อหา และขอบเขตหน้าที่และอำนาจ รวมทั้งขั้นตอนการปฏิบัติงานและแบบพิมพ์ ตลอดจนเอกสารที่เกี่ยวข้องกับการปฏิบัติงาน พร้อมทั้งคำอธิบายประกอบเข้าใจง่ายสามารถปฏิบัติได้อย่างถูกต้อง

หวังเป็นอย่างยิ่งว่า คู่มือฉบับนี้ จะเป็นประโยชน์ต่อการปฏิบัติงานแก่พนักงานของสำนักงานสภาเกษตรกรแห่งชาติ และพนักงานของสำนักงานสภาเกษตรกรจังหวัด รวมทั้งผู้ที่มีส่วนเกี่ยวข้องทุกฝ่าย ซึ่งหากได้ศึกษาและทำความเข้าใจในคู่มือฉบับนี้แล้ว จะส่งผลให้การปฏิบัติหน้าที่อยู่บนพื้นฐานของความเป็นระบบและมาตรฐานเดียวกันต่อไป

สำนักงานสภาเกษตรกรแห่งชาติ

มิถุนายน ๒๕๖๕

สารบัญ

	หน้า
แผนผังระยะเวลาดำเนินการ	ก
แผนผังการเลือกตั้งสมาชิกสภาเกษตรกรจังหวัด ประเภทผู้แทนเกษตรกร	๑
แผนผังช่วยจำขั้นตอนการเลือกตั้ง	๒
เลขาธิการสภาเกษตรกรแห่งชาติ	๔
- ภารกิจของเลขาธิการสภาเกษตรกรแห่งชาติ	๔
<u>ภารกิจก่อนประกาศให้มีการเลือกตั้ง</u>	
• การจัดตั้งศูนย์สนับสนุนและประสานงานการเลือกตั้งสมาชิกสภาเกษตรกรจังหวัด สำนักงานสภาเกษตรกรแห่งชาติ	๔
• จัดทำบัญชีรายชื่อผู้มีสิทธิเลือกตั้ง	๔
• การประกาศจำนวนสมาชิกสภาเกษตรกรจังหวัดพึงมี	๕
• การออกประกาศและจัดให้มีการเลือกตั้ง	๕
<u>ภารกิจหลังประกาศให้มีการเลือกตั้ง</u>	
• การขอความร่วมมือจากหน่วยงานภายนอก	๕
• การจัดส่งบัญชีรายชื่อผู้มีสิทธิเลือกตั้ง	๕
• การจัดพิมพ์และการจัดส่งบัตรเลือกตั้ง	๕
<u>ภารกิจหลังประกาศผลการเลือกตั้ง</u>	
• กำหนดสถานที่เก็บรักษาบัตรเลือกตั้ง	๖
• การประกาศรายชื่อสมาชิกสภาเกษตรกรจังหวัดในราชกิจจานุเบกษา	๖
• การตรวจสอบทำลายบัตรเลือกตั้ง	๖
หัวหน้าสำนักงานสภาเกษตรกรจังหวัด	๗
- ภารกิจของหัวหน้าสำนักงานสภาเกษตรกรจังหวัด	๗
<u>ภารกิจก่อนประกาศให้มีการเลือกตั้ง</u>	
• การจัดตั้งศูนย์สนับสนุน	๗

ภารกิจหลังประกาศให้มีการเลือกตั้ง

- การประสานขอความร่วมมือหน่วยงานภายนอก ๗
- การสมัครรับเลือกตั้ง ๗
- กรณีตรวจสอบคุณสมบัติโดยหน่วยงานอื่น ซึ่งต้องใช้เวลามากกว่าที่กำหนดไว้ ๗
- การเปลี่ยนสถานที่เลือกตั้งการงดและการกำหนดวันลงคะแนนเลือกตั้ง ๘

ภารกิจหลังวันเลือกตั้ง

- กรณีจำนวนผู้มาใช้สิทธิเลือกตั้งไม่ตรงกับจำนวนบัตรเลือกตั้ง ๘
- การประกาศผลการเลือกตั้ง ๘
- การเก็บรักษาบัตรเลือกตั้ง ๙
- การทำลายบัตรเลือกตั้ง ๙
- กรณีสมาชิกสภาเกษตรกรจังหวัดว่างลง ๙
- กรณีผู้มีสิทธิรับเลือกหมดบัญชี ๙
- กรณีมีปัญหาทางปฏิบัติเกี่ยวกับการเลือกตั้ง ๑๐

คณะกรรมการเก็บรักษาบัตรเลือกตั้ง

๑๑

- หน้าที่และอำนาจ

๑๑

- การเก็บรักษาบัตรเลือกตั้ง ๑๑
- การเบิกจ่ายบัตรเลือกตั้ง ๑๑

คณะกรรมการทำลายบัตร

๑๒

- หน้าที่และอำนาจ

๑๒

- ภารกิจของคณะกรรมการทำลายบัตร

๑๒

- บัตรเลือกตั้งที่สามารถทำลายได้ ๑๒
- กรณีบัตรเลือกตั้งไม่สามารถทำลายได้ ๑๓
- การทำลายบัตรเลือกตั้งและเอกสารประกอบหรือเอกสารที่เกี่ยวข้อง ๑๓

คณะกรรมการเลือกสมาชิกสภาเกษตรกรจังหวัด ประเภทผู้แทนเกษตรกร แทนตำแหน่งที่ว่าง

๑๔

- หน้าที่และอำนาจ

๑๔

	หน้า
- ภารกิจของคณะกรรมการเลือกสมาชิกสภาเกษตรกรจังหวัด	๑๔
ประเภทผู้แทนเกษตรกร แทนตำแหน่งที่ว่าง	
• การจัดให้มีการเลือกแทนตำแหน่งที่ว่าง	๑๔
• บัญชีรายชื่อผู้มีสิทธิรับเลือก	๑๕
คณะกรรมการเลือกสมาชิกสภาเกษตรกรจังหวัด ประเภทผู้แทนเกษตรกร	๑๖
แทนตำแหน่งที่ว่าง (กรณีหมดบัญชี)	
- หน้าที่และอำนาจ	๑๖
• การรับสมัครสมาชิกสภาเกษตรกรจังหวัด (แทนตำแหน่งที่ว่าง)	๑๗
คำตอบแทนของผู้ได้รับแต่งตั้งให้ปฏิบัติหน้าที่เกี่ยวกับการเลือกตั้ง	๑๘
ตัวอย่างแบบพิมพ์	๒๐



แผนผังการเลือกตั้งสมาชิกสภาเกษตรกรจังหวัด ประเภทผู้แทนเกษตรกร

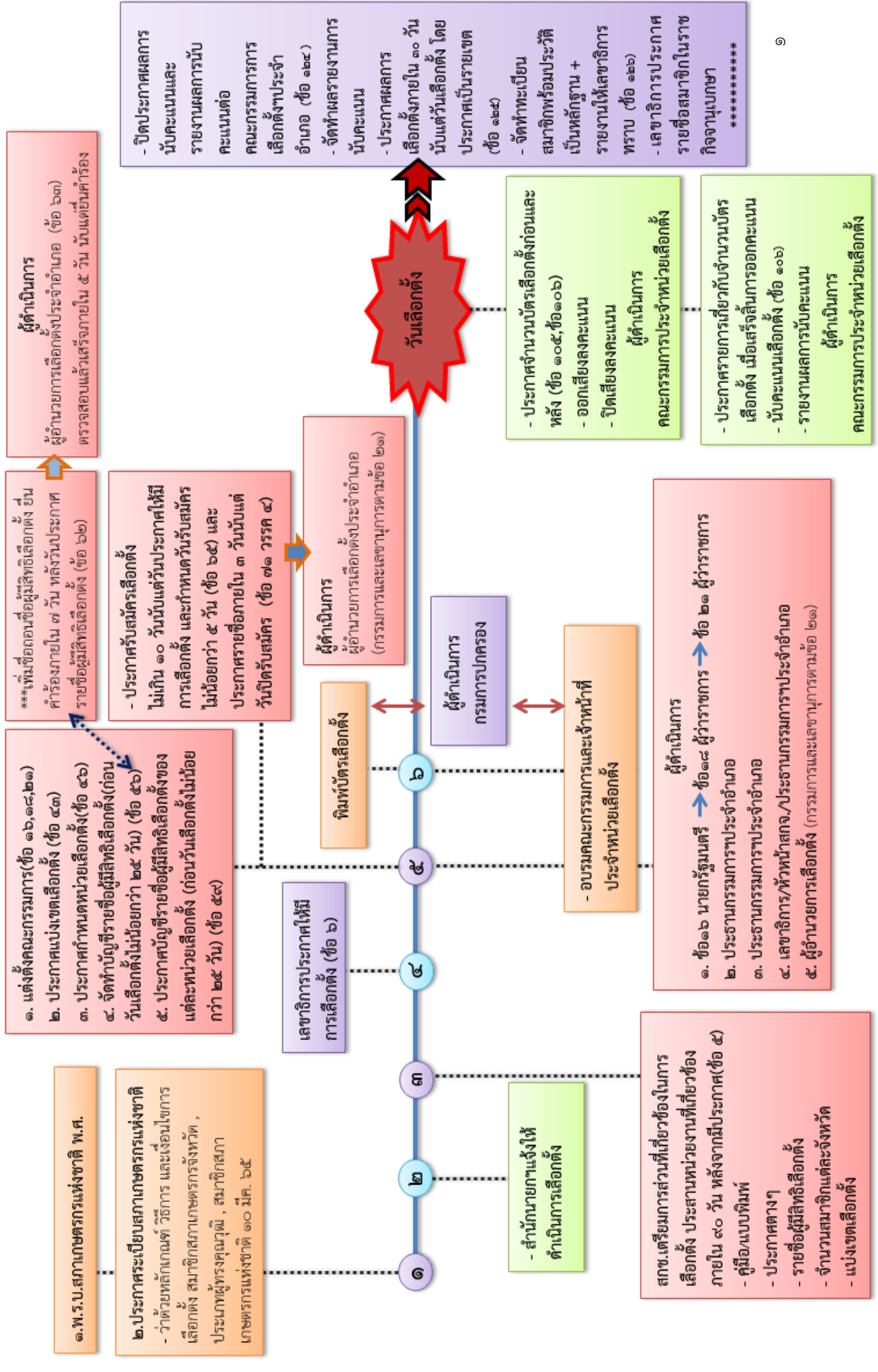

แผนผังช่วยจำขั้นตอนการเลือกตั้ง

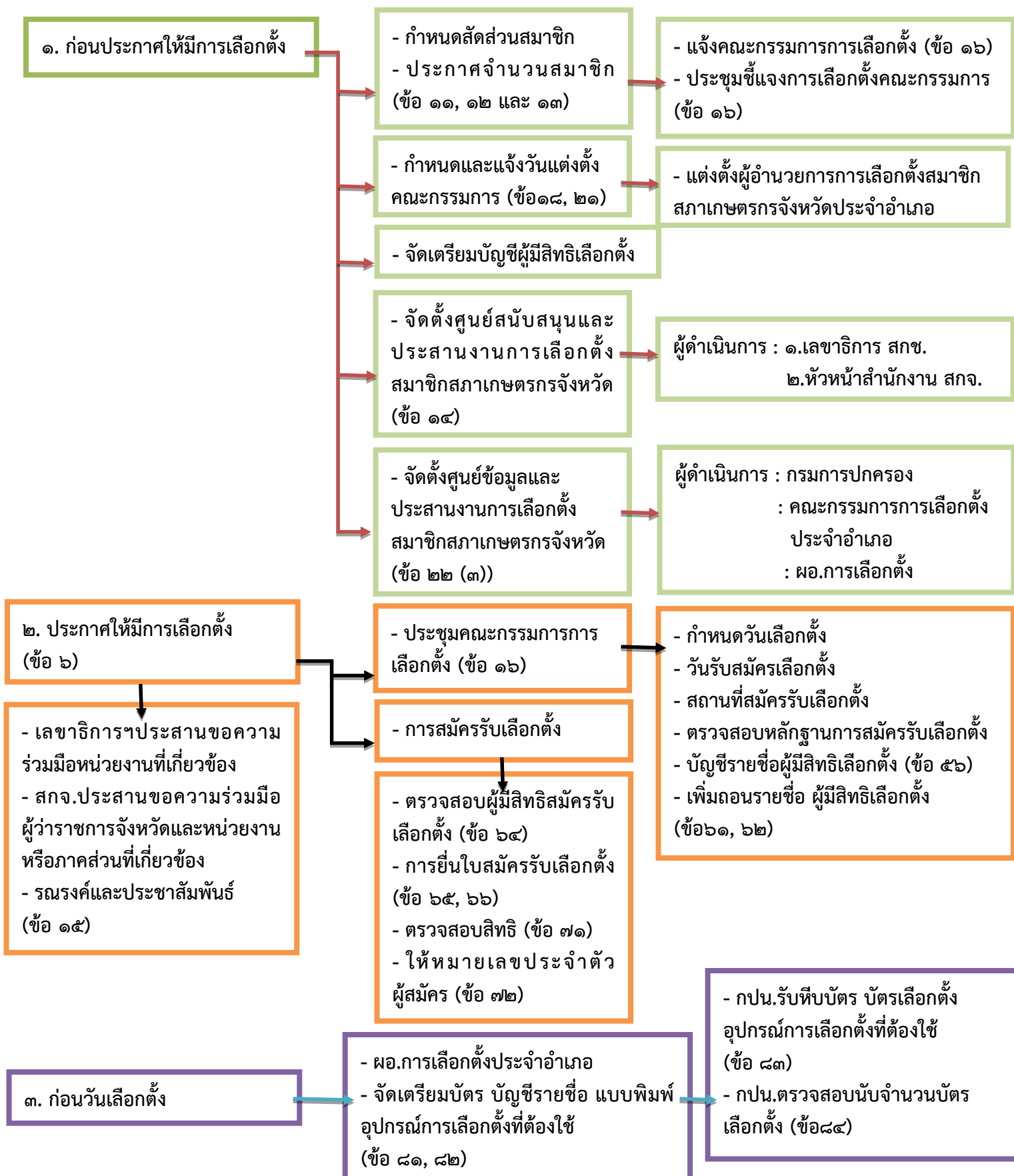



เลขาธิการสภาเกษตรกรแห่งชาติ

อำนาจ

๑. ในกรณีที่ระเบียบนี้ไม่ได้กำหนดวิธีการไว้เป็นการเฉพาะ ให้เลขาธิการกำหนดโดยทำเป็นประกาศ ระเบียบ หรือคำสั่ง แล้วแต่กรณี หากเป็นการบังคับใช้แก่บุคคลทั่วไป ให้ประกาศในราชกิจจานุเบกษา หรือถ้าประกาศ ระเบียบ หรือคำสั่งใดกำหนดขั้นตอนการดำเนินงานไว้ เลขาธิการต้องกำหนดระยะเวลาการดำเนินงานในแต่ละขั้นตอนให้ชัดเจนด้วย (ข้อ ๑๗๕)

๒. ในการปฏิบัติตามระเบียบนี้ หากเลขาธิการเห็นว่าเพื่อให้การดำเนินการเป็นไปอย่างมีประสิทธิภาพ อาจมอบหมายให้บุคคลหนึ่งบุคคลใดปฏิบัติหน้าที่แทนก็ได้ (ข้อ ๑๗๙)

๓. ในกรณีที่เลขาธิการเห็นว่ามีความจำเป็นต้องแก้ไขข้อขัดข้อง หรือเพิ่มประสิทธิภาพเกี่ยวกับการใช้อำนาจของหัวหน้าสำนักงานสภาเกษตรกรจังหวัดในการปฏิบัติตามระเบียบนี้ ให้เลขาธิการใช้อำนาจแทนหัวหน้าสำนักงานสภาเกษตรกรจังหวัดที่มีอยู่ในระเบียบนี้ได้ทุกกรณี แต่การใช้อำนาจเช่นว่านั้น เลขาธิการจะต้องแจ้งให้หัวหน้าสำนักงานสภาเกษตรกรจังหวัดทราบเพื่อไม่ให้ใช้อำนาจซ้ำซ้อน และในกรณีที่มีปัญหาเกี่ยวกับการปฏิบัติตามระเบียบนี้ ให้เลขาธิการเป็นผู้วินิจฉัยชี้ขาด ทั้งนี้ คำวินิจฉัยชี้ขาดให้ถือเป็นที่สุด (ข้อ ๑๗๗ และข้อ ๑๗๘)

ภารกิจของเลขาธิการสภาเกษตรกรแห่งชาติ

ภารกิจก่อนประกาศให้มีการเลือกตั้ง

๑. จัดตั้งศูนย์สนับสนุนและประสานงานการเลือกตั้งสมาชิกสภาเกษตรกรจังหวัด สำนักงานสภาเกษตรกรแห่งชาติ (ข้อ๑๔)

ให้เลขาธิการสภาเกษตรกรแห่งชาติจัดตั้งศูนย์สนับสนุนและประสานงานการเลือกตั้งสมาชิกสภาเกษตรกรจังหวัด ตามที่คณะทำงานเสนอ เพื่อทำหน้าที่ประสานงานและจัดเตรียมการเลือกตั้ง

๒. จัดทำบัญชีรายชื่อผู้มีสิทธิเลือกตั้ง (ข้อ๕๖)

ให้สำนักงานสภาเกษตรกรแห่งชาติประสานงานกับกรมการปกครองเพื่อจัดทำบัญชีรายชื่อผู้มีสิทธิเลือกตั้ง โดยสำนักงานสภาเกษตรกรแห่งชาติจะเป็นผู้รับผิดชอบค่าใช้จ่ายในการนี้ ด้วยวิธีการเบิกแทนกัน

๓. การประกาศจำนวนสมาชิกสภาเกษตรกรจังหวัดพิจิตร

เมื่อได้รับบัญชีรายชื่อผู้มีสิทธิเลือกตั้งจากกรมการปกครองแล้ว ให้เลขาธิการสภาเกษตรกรแห่งชาติมอบให้กองหรือคณะทำงานที่ได้รับมอบหมาย พิจารณาดำเนินการกำหนดสัดส่วนจำนวนสมาชิกสภาเกษตรกรจังหวัดพิจิตรของแต่ละอำเภอ เพื่อเสนอให้เลขาธิการสภาเกษตรกรแห่งชาติพิจารณาลงนามในประกาศจำนวนสมาชิกสภาเกษตรกรจังหวัดพิจิตร

๔. การออกประกาศและจัดให้มีการเลือกตั้ง (ข้อ ๕)

เมื่อได้รับแจ้งงบประมาณในการดำเนินการจากสำนักงบประมาณแล้ว ให้กองที่ได้รับมอบหมายจัดทำและเสนอร่างประกาศกำหนดให้มีการเลือกตั้งเพื่อให้เลขาธิการสภาเกษตรกรแห่งชาติพิจารณาลงนามโดยร่างประกาศให้มีการเลือกตั้งสมาชิกสภาเกษตรกรจังหวัด ประเภทผู้แทนเกษตรกร ต้องมีการกำหนดให้มีการเลือกตั้งภายใน ๙๐ วันนับแต่วันที่ได้รับแจ้งงบประมาณดังกล่าว

🌸 ภารกิจหลังประกาศให้มีการเลือกตั้ง 🌸

๑. การขอความร่วมมือจากหน่วยงานภายนอก (ข้อ ๘)

ให้ขอความร่วมมือจากส่วนราชการอื่นในการดำเนินการเพื่อสนับสนุนหรือช่วยเหลือจัดการเลือกตั้งทั้งหมดหรือบางส่วนได้ รวมทั้งประสานงานขอแต่งตั้งคณะอนุกรรมการ คณะทำงาน เพื่อประโยชน์ในการดำเนินการเลือกตั้ง

๒. การจัดส่งบัญชีรายชื่อผู้มีสิทธิเลือกตั้ง (ข้อ ๖๐)

เมื่อกรมการปกครองได้ดำเนินการจัดพิมพ์บัญชีรายชื่อผู้มีสิทธิเลือกตั้งเสร็จเรียบร้อยแล้ว และจัดส่งไปยังสถานที่ที่ได้ตกลงไว้ เพื่อจัดทำบัญชีรายชื่อผู้มีสิทธิเลือกตั้งประจำหน่วยเลือกตั้งและเสนอให้ผู้อำนวยการเลือกตั้งสมาชิกสภาเกษตรกรจังหวัดประจำอำเภอลงนามในประกาศบัญชีรายชื่อผู้มีสิทธิเลือกตั้งสมาชิกสภาเกษตรกรจังหวัด (สกช/ลก ๔-๐๑) ที่สำนักงานสภาเกษตรกรแห่งชาติ กำหนด เพื่อนำไปติดประกาศ ณ ที่เลือกตั้งหรือบริเวณใกล้เคียงกับที่เลือกตั้งของแต่ละหน่วยเลือกตั้งแล้วแต่กรณี

๓. การจัดพิมพ์และการจัดส่งบัตรเลือกตั้ง (ข้อ ๘ และข้อ ๘๐)

เมื่อคณะทำงานคู่มือและแบบพิมพ์ฯ ได้พิจารณาแบบพิมพ์ที่ใช้ในการเลือกตั้งเสร็จเรียบร้อยแล้ว ให้เสนอเลขาธิการสภาเกษตรกรแห่งชาติพิจารณาให้ความเห็นชอบและประสานงานกับกรมการปกครองเพื่อขอให้ดำเนินการจัดพิมพ์แบบพิมพ์ที่ใช้ในการเลือกตั้งและการจัดส่งบัตรเลือกตั้งไปยังจังหวัด โดยสำนักงานสภาเกษตรกรแห่งชาติจะเป็นผู้รับผิดชอบค่าใช้จ่ายในการนี้ ด้วยวิธีการเบิกแทนกัน

🌸 ภารกิจหลังประกาศผลการเลือกตั้ง 🌸

๑. กำหนดสถานที่เก็บรักษาบัตรเลือกตั้ง (ข้อ ๑๕๔)

ให้เลขาธิการสภาเกษตรกรแห่งชาติกำหนดสถานที่เก็บรักษาบัตรเลือกตั้ง

๒. การประกาศรายชื่อสมาชิกสภาเกษตรกรจังหวัดในราชกิจจานุเบกษา (ข้อ ๑๒๖ และข้อ ๑๒๗)

เมื่อเลขาธิการสภาเกษตรกรแห่งชาติได้รับรายงานทะเบียนสมาชิกพร้อมประวัติของผู้ที่ได้รับเลือกตั้งเป็นสมาชิกสภาเกษตรกรจังหวัด จากหัวหน้าสำนักงานสภาเกษตรกรจังหวัดแล้ว ให้ส่งเรื่องให้กองที่ได้รับมอบหมายจัดทำร่างประกาศรายชื่อสมาชิกสภาเกษตรกรจังหวัดเสนอเลขาธิการสภาเกษตรกรแห่งชาติเพื่อพิจารณาลงนามและส่งไปยังสำนักเลขาธิการคณะรัฐมนตรีเพื่อประกาศลงในราชกิจจานุเบกษา ภายใน ๑๕ วันนับแต่วันที่รับรายงานดังกล่าว

๓. การตรวจสอบทำลายบัตรเลือกตั้ง (ข้อ ๑๕๖)

สำนักงานสภาเกษตรกรแห่งชาติอาจดำเนินการตรวจสอบบัตรเลือกตั้งเพื่อทำลาย ที่มีลักษณะต่อไปนี้ แล้วแจ้งให้สำนักงานสภาเกษตรกรจังหวัดทราบ เพื่อดำเนินการทำลายบัตรเลือกตั้งก็ได้

๑) บัตรเลือกตั้งที่ประธานกรรมการการเลือกตั้งสมาชิกสภาเกษตรกรจังหวัดประจำจังหวัดประกาศผลการเลือกตั้งแล้ว โดยมีระยะเวลาเกิน ๙๐ วันนับจากวันประกาศผลการเลือกตั้ง

๒) บัตรเลือกตั้งที่ไม่มีคำร้อง/คำคัดค้าน หรือมีแต่เลขาธิการสภาเกษตรกรแห่งชาติหรือศาลปกครอง ได้วินิจฉัยเสร็จแล้ว

๓) บัตรเลือกตั้งที่ไม่มีการฟ้องคดีอาญา คดีแพ่ง หรือคดีปกครองในความผิดเกี่ยวกับบัตรเลือกตั้งหรือเอกสารเกี่ยวกับบัตรเลือกตั้ง การออกเสียงลงคะแนน การนับคะแนนเลือกตั้ง หรือมีแต่คดีถึงที่สุดแล้ว

ทั้งนี้เพื่อความรอบคอบและป้องกันปัญหาที่จะเกิดขึ้นในการทำลายบัตรเลือกตั้งอย่างเร่งรีบ คณะกรรมการทำลายบัตรเลือกตั้งควรเก็บรักษาตาม ๒) และ ๓) ไว้อย่างน้อย ๙๐ วัน เช่นเดียวกับระยะเวลาที่กำหนดใน ๑)

เพื่อประโยชน์ในการเก็บรักษาและทำลาย สำนักงานสภาเกษตรกรแห่งชาติควรพิจารณาถึงปริมาณบัตรเลือกตั้งของแต่ละจังหวัดว่ามีมากน้อยเพียงใด จะเก็บรักษาไว้ที่ใด และทำลายอย่างไร ณ สถานที่ใด

หัวหน้าสำนักงานสภาเกษตรกรจังหวัด

ภารกิจของหัวหน้าสำนักงานสภาเกษตรกรจังหวัด

ภารกิจก่อนประกาศให้มีการเลือกตั้ง

๑. การจัดตั้งศูนย์สนับสนุน (ข้อ ๑๔)

ให้หัวหน้าสำนักงานสภาเกษตรกรจังหวัด จัดตั้งศูนย์สนับสนุนและประสานงานการเลือกตั้งสมาชิกสภาเกษตรกรจังหวัดขึ้น (สกช/ลก ๑-๐๔) เพื่อประสานงานกับหน่วยงานต่างๆ อำนวยความสะดวก และให้การเลือกตั้งเป็นไปด้วยความเรียบร้อย

ภารกิจหลังประกาศให้มีการเลือกตั้ง

๑. การประสานขอความร่วมมือหน่วยงานภายนอก (ข้อ ๑๕)

ให้หัวหน้าสำนักงานสภาเกษตรกรจังหวัด ประสานขอความร่วมมือผู้ว่าราชการจังหวัดและหน่วยงานหรือภาคส่วนที่เกี่ยวข้องในเขตเลือกตั้งนั้น รณรงค์และประชาสัมพันธ์ให้ผู้มีสิทธิเลือกตั้งทราบกำหนดวันเลือกตั้ง หน่วยเลือกตั้ง ที่เลือกตั้ง และเรื่องอื่นที่เป็นประโยชน์ต่อการเลือกตั้ง เพื่อให้ผู้มีสิทธิเลือกตั้งทราบโดยทั่วกัน

๒. การสมัครรับเลือกตั้ง (ข้อ ๖๕ และข้อ ๗๐)

เมื่อได้รับทราบการประกาศสมัครรับเลือกตั้งและผลสรุปการรับสมัครรับเลือกตั้ง พร้อมทั้งเงินค่าธรรมเนียมในการรับสมัครรับเลือกตั้ง จากผู้อำนวยการการเลือกตั้งสมาชิกสภาเกษตรกรจังหวัดประจำอำเภอซึ่งนายอำเภอแต่งตั้งแล้ว ให้หัวหน้าสำนักงานสภาเกษตรกรจังหวัดตรวจสอบรายละเอียดและจำนวนเงินค่าธรรมเนียมเพื่อนำส่งเป็นรายได้ของสำนักงานสภาเกษตรกรจังหวัดต่อไป

๓. กรณีตรวจสอบคุณสมบัติโดยหน่วยงานอื่น ซึ่งต้องใช้เวลาตรวจสอบมากกว่าที่กำหนดไว้ (ข้อ ๖๖)

เมื่อได้รับรายชื่อผู้มีสิทธิสมัครรับเลือกตั้งจากผู้อำนวยการการเลือกตั้งสมาชิกสภาเกษตรกรจังหวัดประจำอำเภอแล้ว ให้หัวหน้าสำนักงานสภาเกษตรกรจังหวัดจัดทำหนังสือถึงหน่วยงานที่เกี่ยวข้องเพื่อขอความอนุเคราะห์ในการตรวจสอบคุณสมบัติและลักษณะต้องห้าม

๑. เป็นผู้ประกอบอาชีพเกษตรกรเป็นหลัก
๒. บุคคลล้มละลาย ให้ส่งหนังสือตรวจสอบไปยังกรมบังคับคดี

๓. ความเป็นข้าราชการการเมือง ให้ส่งหนังสือตรวจสอบไปยังสำนักงานคณะกรรมการการเลือกตั้ง
๔. ความเป็นข้าราชการพลเรือน/ท้องถิ่น/ทหาร/ตำรวจ/ข้าราชการพลเรือนในสำนักงานศาลยุติธรรม/ศาลปกครอง และการถูกลงโทษทางวินัย ไล่ออก/ปลดออก/ให้ออก/เลิกจ้าง เพราะเหตุ ทุจริตต่อหน้าที่ ให้ส่งหนังสือตรวจสอบไปยังสำนักงานคณะกรรมการข้าราชการพลเรือน/กระทรวงมหาดไทย/กระทรวงกลาโหม/สำนักงานตำรวจแห่งชาติ /สำนักงานศาลยุติธรรม/สำนักงานศาลปกครอง แล้วแต่กรณี
๕. เคยถูกจำคุกโดยคำพิพากษาถึงที่สุดให้จำคุก ให้ส่งหนังสือตรวจสอบไปยังกรมราชทัณฑ์

๔. การเปลี่ยนสถานที่เลือกตั้ง/การงดและการกำหนดวันลงคะแนนเลือกตั้ง (ข้อ ๑๓๒ และข้อ ๑๓๔)

เมื่อมีกรณีที่ผู้อำนวยการการเลือกตั้งสมาชิกสภาเกษตรกรจังหวัดประจำอำเภอมีการสั่งให้เปลี่ยนสถานที่เลือกตั้งเพราะเหตุตามข้อ ๑๓๒ หรือมีการงดและกำหนดวันเลือกตั้งใหม่ตามข้อ ๑๓๔ และได้รายงานผลการดำเนินการดังกล่าวให้หัวหน้าสำนักงานสภาเกษตรกรจังหวัด รับทราบแล้ว ให้หัวหน้าสำนักงานสภาเกษตรกรจังหวัดแจ้งผู้มีส่วนเกี่ยวข้องต่อไป

🌸 ภารกิจหลังวันเลือกตั้ง 🌸

๑. กรณีจำนวนผู้มาใช้สิทธิเลือกตั้งไม่ตรงกับจำนวนบัตรเลือกตั้ง (ข้อ ๑๑๒วรรคสามและวรรคสี่)

ในกรณีที่ประธานกรรมการการเลือกตั้งสมาชิกสภาเกษตรกรจังหวัดประจำอำเภอสั่งให้นับคะแนนเลือกตั้งใหม่และปรากฏว่าจำนวนผู้มาใช้สิทธิเลือกตั้งไม่ตรงกับจำนวนบัตรเลือกตั้งที่ใช้ออกเสียงลงคะแนน ซึ่งเป็นกรณีต้องสันนิษฐานว่าการเลือกตั้งในหน่วยเลือกตั้งนั้นไม่สุจริต เมื่อได้รับรายงานจากผู้อำนวยการการเลือกตั้งสมาชิกสภาเกษตรกรจังหวัดประจำอำเภอแล้ว ให้หัวหน้าสำนักงานสภาเกษตรกรจังหวัดพิจารณาว่าสมควรสั่งให้มีการตรวจสอบบัตรเลือกตั้งของหน่วยเลือกตั้งอื่นหรือบางหน่วยหรือไม่ ในกรณีที่เห็นว่าไม่สมควรต้องตรวจสอบให้แจ้งผู้อำนวยการการเลือกตั้งสมาชิกสภาเกษตรกรจังหวัดประจำอำเภอเพื่อดำเนินการต่อไป แต่หากพิจารณาแล้วเห็นว่าจำเป็นต้องสั่งให้ตรวจสอบ ให้กำหนดวิธีการตรวจสอบบัตรเลือกตั้งพร้อมกับกำหนดเจ้าหน้าที่ชุดใหม่ที่จะทำการตรวจสอบ และให้แจ้งผู้สมัครที่เกี่ยวข้องทราบวัน เวลา และสถานที่ที่จะเปิดหีบบัตรเลือกตั้ง (สกช/ลก ๗-๐๓)

๒. การประกาศผลการเลือกตั้ง (ข้อ ๑๒๕ และข้อ ๑๒๖)

เมื่อมีการประกาศผลการเลือกตั้งสมาชิกสภาเกษตรกรจังหวัด ให้หัวหน้าสำนักงานสภาเกษตรกรจังหวัดดำเนินการติดประกาศดังกล่าว (สกช/ลก ๘-๐๒) ณ สำนักงานสภาเกษตรกรจังหวัด และสื่อออนไลน์ของสำนักงานสภาเกษตรกรจังหวัด

๒.๑ จัดทำทะเบียนสมาชิก

เมื่อมีการประกาศผลการเลือกตั้งสมาชิกสภาเกษตรกรจังหวัดแล้ว ให้หัวหน้าสำนักงานสภาเกษตรกรจังหวัดจัดทำทะเบียนสมาชิกพร้อมประวัติไว้เป็นหลักฐาน และรายงานเลขาธิการสภาเกษตรกรแห่งชาติทราบ (สกช/ลก ๘-๐๓, สกช/ลก ๘-๐๔)

๒.๒ รับรายงานผลการจับฉลาก กรณีผู้สมัครได้รับคะแนนเลือกตั้งมากที่สุดเท่ากัน (ข้อ ๑๓๑)

รับทราบรายงานผลการจับฉลากเป็นสมาชิกสภาเกษตรกรจังหวัด ประเภทผู้แทนเกษตรกร จากผู้อำนวยการการเลือกตั้งสมาชิกสภาเกษตรกรจังหวัดประจำอำเภอ และแจ้งผู้เกี่ยวข้องดำเนินการต่อไป

๓. การเก็บรักษาบัตรเลือกตั้ง (ข้อ ๑๕๔)

ให้แต่งตั้งคณะกรรมการขึ้นอย่างน้อย ๑ คณะซึ่งแต่งตั้งจากพนักงานสำนักงานสภาเกษตรกรจังหวัด (สกช/ลก ๑๔-๐๑) (รายละเอียดจะกล่าวในหัวข้อ คณะกรรมการเก็บรักษาบัตรเลือกตั้ง หน้า ๑๒) เพื่อดูแลและรับผิดชอบเกี่ยวกับการเก็บรักษาเอกสารที่เกี่ยวข้องกับการเลือกตั้งหลังจากสิ้นสุดการนับคะแนนเลือกตั้ง โดยเก็บรักษาไว้ในสถานที่ที่ปลอดภัยตามที่เลขาธิการกำหนด

๔. การทำลายบัตรเลือกตั้ง (ข้อ ๑๕๖ และข้อ ๑๕๗ และข้อ ๑๕๘ และข้อ ๑๕๙ และข้อ ๑๖๐)

ให้แต่งตั้งคณะกรรมการทำลายบัตรเลือกตั้ง เพื่อทำลายบัตรเลือกตั้งและเอกสารที่เกี่ยวข้องซึ่งแต่งตั้งจากพนักงานสำนักงานสภาเกษตรกรจังหวัด (สกช/ลก ๑๔-๐๒) และให้หัวหน้าสำนักงานสภาเกษตรกรจังหวัดตรวจสอบพิจารณาอนุมัติทำลายบัตรเลือกตั้งที่คณะกรรมการทำลายบัตรเลือกตั้งเสนอ หากตรวจสอบแล้วบัตรเลือกตั้งไม่เข้าเงื่อนไขทำลายบัตร ให้แจ้งผลการตรวจสอบให้คณะกรรมการทำลายบัตรเลือกตั้งทราบและเก็บรักษาไว้จนกว่าจะมีการอนุมัติให้ทำลายบัตรเลือกตั้ง

๕. กรณีสมาชิกสภาเกษตรกรจังหวัดว่างลง (ข้อ ๑๖๖)

กรณีเขตใดมีสมาชิกสภาเกษตรกรจังหวัด ประเภทผู้แทนเกษตรกร ว่างลงให้หัวหน้าสำนักงานสภาเกษตรกรจังหวัดดำเนินการแต่งตั้งคณะกรรมการเลือกสมาชิกสภาเกษตรกรจังหวัด ประเภทผู้แทนเกษตรกรแทนตำแหน่งที่ว่าง (สกช/ลก ๑๗-๐๑) พร้อมกับจัดทำรายงานเสนอสำนักงานสภาเกษตรกรแห่งชาติ

๕.๑ การจัดทำทะเบียนสมาชิก (ข้อ ๑๖๗(๗))

เมื่อได้รายชื่อสมาชิกสภาเกษตรกรจังหวัดคนใหม่แล้ว ให้หัวหน้าสำนักงานสภาเกษตรกรจังหวัดจัดทำทะเบียนสมาชิกพร้อมประวัติไว้เป็นหลักฐาน และรายงานให้เลขาธิการสภาเกษตรกรแห่งชาติทราบ (สกช/ลก ๘-๐๓, สกช/ลก ๘-๐๔)

๖. กรณีผู้มีสิทธิรับเลือกหมดบัญชี (ข้อ ๑๗๒)

ให้หัวหน้าสำนักงานสภาเกษตรกรจังหวัดแต่งตั้งคณะกรรมการเลือกสมาชิกสภาเกษตรกรจังหวัด ประเภทผู้แทนเกษตรกรแทนตำแหน่งที่ว่าง กรณีที่หมดบัญชี (สกช/ลก ๑๗-๐๕)

๖.๑ การจัดทำทะเบียนสมาชิก (ข้อ ๑๗๓ (๖))

เมื่อได้รายชื่อสมาชิกสภาเกษตรกรจังหวัดคนใหม่แล้ว ให้จัดทำทะเบียนสมาชิกพร้อมประวัติไว้เป็นหลักฐาน และรายงานให้เลขาธิการสภาเกษตรกรแห่งชาติทราบ (สกช/ลก ๘-๐๓, สกช/ลก ๘-๐๔)

๗. กรณีมีปัญหาทางปฏิบัติเกี่ยวกับการเลือกตั้ง (ข้อ ๑๗๖)

ให้วินิจฉัยกรณีที่มีปัญหาทางปฏิบัติเกี่ยวกับการเลือกตั้งที่เกิดขึ้นในจังหวัดนั้น และให้คำวินิจฉัยของหัวหน้าสำนักงานสภาเกษตรกรจังหวัดเป็นที่สุด

คณะกรรมการเก็บรักษาบัตรเลือกตั้ง

หัวหน้าสำนักงานสภาเกษตรกรจังหวัดแต่งตั้งคณะกรรมการเก็บรักษาบัตรเลือกตั้ง ซึ่งแต่งตั้งจากพนักงานสำนักงานสภาเกษตรกรจังหวัด (สกช/ลก ๑๔-๐๑) (ข้อ ๑๕๔) ประกอบด้วย

- ๑) ประธานกรรมการ ๑ คน
- ๒) กรรมการ ไม่น้อยกว่า ๒ คน

หน้าที่ละอำนาจ

กำกับดูแลและรับผิดชอบเกี่ยวกับการเก็บรักษาเอกสารที่เกี่ยวข้องกับการเลือกตั้งหลังจากสิ้นสุดการนับคะแนนเลือกตั้ง โดยบัตรเลือกตั้งที่ประธานกรรมการการเลือกตั้งสมาชิกสภาเกษตรกรจังหวัดประจำจังหวัดประกาศผลเลือกตั้งแล้ว ให้เก็บรักษาเกินกว่า ๙๐ วันนับแต่ประกาศผลการเลือกตั้งกรณีที่เป็นต้นข้าวของบัตรเลือกตั้งที่ใช้ในการออกเสียงลงคะแนนแล้ว และบัตรเลือกตั้งที่เหลือไม่เต็มเล่ม ให้มีระยะเวลาการเก็บรักษาไม่น้อยกว่า ๙๐ วัน (ข้อ ๑๕๔ และข้อ ๑๕๕ และข้อ ๑๕๖)

ภารกิจของคณะกรรมการเก็บรักษาบัตรเลือกตั้ง

ภารกิจหลังการประกาศผลการเลือกตั้ง

๑. การเก็บรักษาบัตรเลือกตั้ง

เก็บรักษาบัตรเลือกตั้งภายหลังจากสิ้นสุดการนับคะแนนเลือกตั้ง โดยให้เก็บรักษาไว้ในสถานที่ปลอดภัยตามที่เลขาธิการสภาเกษตรกรแห่งชาติกำหนด

๒. การเบิกจ่ายบัตรเลือกตั้ง

เก็บรักษาจนครบระยะเวลาที่กำหนด เมื่อมีการเบิกจ่ายให้นำบัตรมอบให้แก่คณะกรรมการทำลายบัตรเลือกตั้ง

คณะกรรมการทำลายบัตร

หัวหน้าสำนักงานสภาเกษตรกรจังหวัดแต่งตั้งคณะกรรมการทำลายบัตร ซึ่งแต่งตั้งจากพนักงานสำนักงานสภาเกษตรกรจังหวัด (สกช/ลก ๑๔-๐๒) (ข้อ ๑๕๗) ประกอบด้วย

- ๑) ประธานกรรมการ ๑ คน
- ๒) กรรมการ ไม่น้อยกว่า ๒ คน

หน้าที่และอำนาจ (ข้อ ๑๕๘)

- ๑) จัดทำรายละเอียดและรายงานข้อเท็จจริงพร้อมความเห็น และวิธีการทำลาย เสนอขออนุมัติทำลายบัตรเลือกตั้ง
- ๒) เสนอรายงานต่อหัวหน้าสำนักงานสภาเกษตรกรจังหวัดเพื่อพิจารณาทำลายบัตรเลือกตั้ง
- ๓) ควบคุมการทำลายบัตรเลือกตั้งที่ได้รับอนุมัติให้ทำลายแล้ว

ภารกิจของคณะกรรมการทำลายบัตร

ภารกิจหลังการประกาศผลการเลือกตั้ง

๑. บัตรเลือกตั้งที่สามารถทำลายได้

บัตรเลือกตั้งที่สามารถทำลายได้ ต้องมีลักษณะดังต่อไปนี้ (ข้อ ๑๕๕ และข้อ ๑๕๖)

- ๑) บัตรเลือกตั้งที่ประธานกรรมการการเลือกตั้งสมาชิกสภาเกษตรกรจังหวัดประจำจังหวัดประกาศผลการเลือกตั้งแล้ว โดยมีระยะเวลาเกิน ๙๐ วันนับแต่วันประกาศผลการเลือกตั้ง
- ๒) บัตรเลือกตั้งที่ไม่มีการคัดค้านในความผิดเกี่ยวกับบัตรเลือกตั้ง หรือมีคำคัดค้านแต่เลขาธิการสภาเกษตรกรแห่งชาติ/ศาลปกครอง วินิจฉัยแล้วเสร็จ
- ๓) บัตรเลือกตั้งที่ไม่มีการฟ้องคดีอาญา คดีแพ่ง หรือคดีปกครองเกี่ยวกับบัตรเลือกตั้ง หรือเอกสารเกี่ยวข้องกับการเลือกตั้ง การออกเสียงลงคะแนน การนับคะแนนเลือกตั้ง หรือมีการฟ้องคดีต่อศาลแต่คดีถึงที่สุดแล้ว
- ๔) กรณีที่เป็นต้นขั้วของบัตรเลือกตั้งที่ใช้ในการออกเสียงลงคะแนนแล้ว และบัตรเลือกตั้งที่เหลือไม่เต็มเล่ม ให้มีระยะเวลาการเก็บรักษาไม่น้อยกว่า ๙๐ วันนับจากวันเลือกตั้ง

ทั้งนี้เพื่อความรอบคอบและป้องกันปัญหาที่จะเกิดขึ้นในการทำลายบัตรเลือกตั้งอย่างเร่งรีบ คณะกรรมการทำลายบัตรควรเก็บรักษาบัตรเลือกตั้งตาม ๒) และ ๓) ไว้อย่างน้อย ๙๐ วัน เช่นเดียวกับระยะเวลาที่กำหนดใน ๑)

๒. กรณีบัตรเลือกตั้งไม่สามารถทำลายได้ (ข้อ ๑๕๙)

กรณีพบว่าบัตรเลือกตั้งไม่เข้าหลักเกณฑ์และไม่สามารถทำลายบัตรเลือกตั้งได้ ให้เก็บรักษาบัตรเลือกตั้งไว้ก่อน จนกว่าหัวหน้าสำนักงานสภาเกษตรกรจังหวัดแจ้งอนุมัติให้ทำลายบัตรเลือกตั้งได้

๓. การทำลายบัตรเลือกตั้งและเอกสารประกอบหรือเอกสารที่เกี่ยวข้อง (ข้อ ๑๖๐ และข้อ ๑๖๑)

ให้ดำเนินการทำลายบัตรเลือกตั้งให้แล้วเสร็จภายใน ๖๐ วันนับจากวันที่หัวหน้าสำนักงานสภาเกษตรกรจังหวัดอนุมัติให้ทำลายบัตรเลือกตั้ง ด้วยวิธีการที่ได้รับอนุมัติ และให้มีการควบคุมดูแลอย่างเคร่งครัดเพื่อไม่ให้บัตรเลือกตั้งสามารถถูกนำออกไปสู่ภายนอกได้ และต้องทำลายบัตรเลือกตั้งจนสิ้นสภาพไม่สามารถนำมาใช้งานได้อีก ในกรณีที่เป็นเอกสารประกอบหรือเอกสารที่เกี่ยวข้องอื่นที่ไม่ได้กำหนดไว้ ให้เก็บรักษาและทำลายเอกสารตามระเบียบสำนักนายกรัฐมนตรีว่าด้วยงานสารบรรณ พ.ศ. ๒๕๒๖ และที่แก้ไขเพิ่มเติม

เมื่อดำเนินการทำลายเสร็จสิ้นแล้ว ให้ทำรายงานผลการทำลายบัตรเลือกตั้ง เสนอหัวหน้าสำนักงานสภาเกษตรกรจังหวัด

คณะกรรมการเลือกสมาชิกสภาเกษตรกรจังหวัด ประเภทผู้แทนเกษตรกร แทนตำแหน่งที่ว่าง

หัวหน้าสำนักงานสภาเกษตรกรจังหวัดแต่งตั้งคณะกรรมการเลือกสมาชิกสภาเกษตรกรจังหวัด ประเภทผู้แทนเกษตรกร แทนตำแหน่งที่ว่าง (สกช/ลก ๑๗-๐๑) (ข้อ ๑๖๖) ประกอบไปด้วย

๑. หัวหน้าสำนักงานสภาเกษตรกรจังหวัด ประธานกรรมการ
๒. หัวหน้าส่วนหรือหัวหน้าฝ่ายสำนักงานสภาเกษตรกรจังหวัด จำนวน ๒ คน กรรมการ
๓. พนักงานระดับปฏิบัติการสำนักงานสภาเกษตรกรจังหวัด จำนวน ๒ คน กรรมการและเลขานุการ

หน้าที่และอำนาจ (ข้อ ๑๖๗ และข้อ ๑๖๘)

- ๑) กำกับและตรวจสอบการจัดทำบัญชีรายชื่อผู้มีสิทธิรับเลือก
- ๒) กำหนดวันประชุมเลือกสมาชิกสภาเกษตรกรจังหวัด ประเภทผู้แทนเกษตรกร และรายงานผลการเลือกต่อเลขาธิการสภาเกษตรกรแห่งชาติ
- ๓) เป็นผู้มีสิทธิเลือกหรือสรรหาสมาชิกสภาเกษตรกรจังหวัด ประเภทผู้แทนเกษตรกร แทนตำแหน่งที่ว่าง การประกาศรายชื่อสมาชิกสภาเกษตรกรจังหวัดคนใหม่ของคณะกรรมการให้เป็นที่สุด
- ๔) วินิจฉัยชี้ขาดปัญหาหรือข้อโต้แย้งเกี่ยวกับการเลือกสมาชิกสภาเกษตรกรจังหวัด ประเภทผู้แทนเกษตรกร แทนตำแหน่งที่ว่างในจังหวัด
- ๕) ตรวจสอบคุณสมบัติให้ถูกต้องครบถ้วน และไม่มีลักษณะต้องห้าม
- ๖) ในการประชุมต้องมีกรรมการอยู่ในการประชุมไม่น้อยกว่ากึ่งหนึ่งของจำนวนกรรมการทั้งหมดจึงจะเป็นองค์ประชุม และหากประธานไม่สามารถมาปฏิบัติหน้าที่ได้ให้เลือกกันเอง ๑ คนเป็นประธานในที่ประชุมแทน และกรรมการทุกคนมี ๑ เสียงในการลงคะแนน หากคะแนนเสียงเท่ากันให้ประธานในที่ประชุมมีสิทธิลงคะแนนเพื่อเป็นการตัดสินमतนั้น
- ๗) ประธานกรรมการเลือกสมาชิกสภาเกษตรกรจังหวัด ประเภทผู้แทนเกษตรกร แทนตำแหน่งที่ว่าง ประกาศผลการเลือก และให้หัวหน้าสำนักงานสภาเกษตรกรจังหวัดจัดทำทะเบียนสมาชิกพร้อมประวัติไว้เป็นหลักฐาน และรายงานให้เลขาธิการสภาเกษตรกรแห่งชาติทราบ

ภารกิจของคณะกรรมการเลือกสมาชิกสภาเกษตรกรจังหวัด ประเภทผู้แทนเกษตรกร แทนตำแหน่งที่ว่าง

๑. การจัดให้มีการเลือกแทนตำแหน่งที่ว่าง

เขตใดที่ตำแหน่งสมาชิกสภาเกษตรกรจังหวัดว่างลง ให้จัดให้มีการเลือกภายใน ๙๐ วัน นับแต่วันที่สมาชิกสภาเกษตรกรจังหวัดพ้นจากตำแหน่ง และผู้ที่ได้รับเลือกจะดำรงตำแหน่งเท่ากับ

วาระที่เหลือของสมาชิกสภาเกษตรกรจังหวัดคนก่อน ทั้งนี้หากวาระการดำรงตำแหน่งเหลือไม่ถึง ๙๐ วัน ไม่ต้องจัดให้มีการเลือก

๒. บัญชีรายชื่อผู้มีสิทธิรับเลือก (ข้อ ๑๖๙ และข้อ ๑๗๐ และข้อ ๑๗๑)

ให้เลขาธิการคณะกรรมการเลือกสมาชิกสภาเกษตรกรจังหวัด ประเภทผู้แทนเกษตรกร แทนตำแหน่งที่ว่าง จัดทำบัญชีรายชื่อผู้มีสิทธิรับเลือกจากประกาศผลเลือกตั้งสมาชิกสภาเกษตรกร จังหวัด (สทช/ลก ๑๗-๐๔) โดยเรียงจากผู้สมัครที่ได้คะแนนสูงสุดตามลำดับ และจัดส่งบัญชีรายชื่อให้ประธานกรรมการเลือกสมาชิกสภาเกษตรกรจังหวัด ประเภทผู้แทนเกษตรกร แทนตำแหน่งที่ว่าง ภายใน ๓๐ วันนับจากวันแต่งตั้งคณะกรรมการขึ้น ทั้งนี้บัญชีรายชื่อให้ใช้จนกว่าวาระการดำรงตำแหน่งของสมาชิกสภาเกษตรกรจังหวัดเหลือไม่ถึง ๙๐ วัน

บัญชีรายชื่อผู้มีสิทธิรับเลือกสมาชิกสภาเกษตรกรจังหวัด ประเภทผู้แทนเกษตรกร อย่างน้อยต้องมีรายการดังต่อไปนี้

๑. บ้านเลขที่
๒. เลขประจำตัวประชาชน
๓. คำนำหน้าชื่อ
๔. ชื่อตัว-ชื่อสกุล
๕. อำเภอ
๖. เขตเลือกตั้ง
๗. คะแนน
๘. หมายเหตุ

คณะกรรมการเลือกสมาชิกสภาเกษตรกรจังหวัด ประเภทผู้แทนเกษตรกร แทนตำแหน่งที่ว่าง (กรณีหมดบัญชี)

หัวหน้าสำนักงานสภาเกษตรกรจังหวัดแต่งตั้งคณะกรรมการเลือกสมาชิกสภาเกษตรกรจังหวัด ประเภทผู้แทนเกษตรกร แทนตำแหน่งที่ว่าง (กรณีหมดบัญชี) (สกช/ลก ๑๗-๐๕) (ข้อ ๑๗๒) ประกอบด้วยบุคคล ดังต่อไปนี้

- | | |
|--|---------------|
| ๑. ประธานสภาเกษตรกรจังหวัด | ประธานกรรมการ |
| ๒. สมาชิกสภาเกษตรกรจังหวัด | กรรมการ |
| (ซึ่งที่ประชุมสภาเกษตรกรจังหวัดมอบหมาย จำนวน ๔ คน) | |
| ๓. หัวหน้าสำนักงานสภาเกษตรกรจังหวัด | เลขานุการ |

หน้าที่และอำนาจ (ข้อ ๑๗๓)

๑) กำหนดวันประชุมเลือกสมาชิกสภาเกษตรกรจังหวัด ประเภทผู้แทนเกษตรกร แทนตำแหน่งที่ว่าง และรายงานผลการเลือกต่อเลขาธิการสภาเกษตรกรแห่งชาติ

๒) ให้คณะกรรมการประชาสัมพันธ์ให้ได้บุคคลผู้มีคุณสมบัติครบถ้วนและไม่มีลักษณะต้องห้ามมาสมัคร และให้เลือกสมาชิกสภาเกษตรกรจังหวัด ประเภทผู้แทนเกษตรกร แทนตำแหน่งที่ว่าง แล้วประกาศรายชื่อสมาชิกสภาเกษตรกรจังหวัด ประเภทผู้แทนเกษตรกร แทนตำแหน่งที่ว่าง ตามแบบ (สกช/ลก ๑๗-๐๖) ทั้งนี้การประกาศของคณะกรรมการฯให้เป็นที่สุด

๓) วินิจฉัยชี้ขาดปัญหาหรือข้อโต้แย้งเกี่ยวกับการเลือกสมาชิกสภาเกษตรกรจังหวัด ประเภทผู้แทนเกษตรกร แทนตำแหน่งที่ว่าง ในจังหวัด

๔) ตรวจสอบคุณสมบัติให้ถูกต้องครบถ้วน และไม่มีลักษณะต้องห้าม

๕) ในการประชุมต้องมีกรรมการอยู่ในการประชุมไม่น้อยกว่ากึ่งหนึ่งของจำนวนกรรมการทั้งหมดจึงจะเป็นองค์ประชุม และหากประธานไม่สามารถมาปฏิบัติหน้าที่ได้ให้เลือกกันเอง ๑ คนเป็นประธานในที่ประชุมแทน และกรรมการทุกคนมี ๑ เสียงในการลงคะแนน หากคะแนนเสียงเท่ากันให้ประธานในที่ประชุมมีสิทธิลงคะแนนเพื่อเป็นการตัดสินคดีนั้น

๖) ประธานกรรมการเลือกสมาชิกสภาเกษตรกรจังหวัด ประเภทผู้แทนเกษตรกร แทนตำแหน่งที่ว่าง ประกาศผลการเลือก และให้หัวหน้าสำนักงานสภาเกษตรกรจังหวัดจัดทำทะเบียนสมาชิกพร้อมประวัติไว้เป็นหลักฐาน และรายงานให้เลขาธิการสภาเกษตรกรแห่งชาติทราบ

 คณะกรรมการเลือกสมาชิกสภาเกษตรกรจังหวัด ประเภทผู้แทนเกษตรกร แทนตำแหน่งที่ว่าง (กรณีหมดบัญชี)

๑. การรับสมัครสมาชิกสภาเกษตรกรจังหวัด (แทนตำแหน่งที่ว่าง)

ให้เปิดรับสมัครสมาชิกสภาเกษตรกรจังหวัด โดยต้องเป็นบุคคลที่มีคุณสมบัติและไม่มีลักษณะต้องห้าม พร้อมทั้งประชาสัมพันธ์ให้บุคคลทั่วไปทราบ

ค่าตอบแทนของผู้ได้รับแต่งตั้งให้ปฏิบัติหน้าที่เกี่ยวกับการเลือกตั้ง

ระเบียบสภาเกษตรกรแห่งชาติว่าด้วยหลักเกณฑ์ วิธีการ และเงื่อนไขการเลือกตั้งสมาชิกสภาเกษตรกรจังหวัด ประเภทผู้แทนเกษตรกร พ๒๕๖๕ .ศ. ข้อ กำหนดผู้ที่ปฏิบัติหน้าที่ ๑๖๓ ตามระเบียบ ประกาศ ข้อบังคับ ประกาศ หรือคำสั่งที่เกี่ยวข้อง หรือกรณีสำนักงานสภาเกษตรกรแห่งชาติขอความร่วมมือจากส่วนราชการอื่น หรือหน่วยงานอื่นสนับสนุนและช่วยเหลือ ที่มีการแต่งตั้งให้ปฏิบัติหน้าที่ตามระเบียบนี้ ให้มีสิทธิได้รับเบี้ยประชุมตามอัตราในระเบียบสภาเกษตรกรแห่งชาติว่าด้วยเบี้ยประชุม พ ๒๕๕๕ .ศ. และมีสิทธิได้รับค่าใช้จ่ายในการเดินทางไปปฏิบัติงานตามระเบียบสภาเกษตรกรแห่งชาติ ว่าด้วยค่าใช้จ่ายในการเดินทางไปปฏิบัติงาน พ๒๕๕๕ .ศ. และที่แก้ไขเพิ่มเติม กรณีที่ระเบียบสภาเกษตรกรแห่งชาติข้างต้นไม่ได้กำหนดไว้ ให้ผู้ที่ได้รับการแต่งตั้งปฏิบัติหน้าที่เกี่ยวกับการเลือกตั้งสมาชิกสภาเกษตรกรจังหวัด ประเภทผู้แทนเกษตรกร ได้รับค่าตอบแทนตามประกาศของสำนักงานสภาเกษตรกรแห่งชาติ

บัญชีอัตราค่าตอบแทนบุคคลที่ได้รับแต่งตั้งให้ปฏิบัติหน้าที่ในการเลือกตั้งสมาชิกสภาเกษตรกรจังหวัด ประเภทผู้แทนเกษตรกร

ตำแหน่ง	อัตราเบี้ยประชุม (บาท/คน/ครั้ง)
ประธานกรรมการ	๑,๕๐๐
รองประธานกรรมการ	๑,๓๕๐
กรรมการ/เลขานุการ/ผู้ช่วยเลขานุการ	๑,๒๐๐
ประธานอนุกรรมการ	๑,๐๐๐
รองประธานอนุกรรมการ	๙๐๐
อนุกรรมการ/เลขานุการ/ผู้ช่วยเลขานุการ	๘๐๐
ประธานคณะทำงาน	๕๐๐
รองประธานคณะทำงาน	๔๕๐
คณะทำงาน/เลขานุการ/ผู้ช่วยเลขานุการ	๔๐๐

บัญชีอัตราค่าเบี้ยเลี้ยงเดินทางบุคคลที่ได้รับแต่งตั้งให้ปฏิบัติหน้าที่ในการเลือกตั้งสมาชิก
สภาเกษตรกรจังหวัด ประเภทผู้แทนเกษตรกร

ผู้เบิก	อัตราค่าเบี้ยเลี้ยง เหมาจ่าย (บาท/วัน)	อัตราค่าเช่าที่พัก (บาท/วัน/คน)
เลขาธิการสภาเกษตรกรแห่งชาติ	๕๐๐	๑,๔๐๐
รองเลขาธิการสภาเกษตรกรแห่งชาติ	๔๐๐	๑,๒๐๐
ผู้ช่วยเลขาธิการสภาเกษตรกรแห่งชาติ	๔๐๐	๑,๒๐๐
หัวหน้าสำนักงานสภาเกษตรกรจังหวัด	๔๐๐	๑,๒๐๐
ผู้อำนวยการกอง	๔๐๐	๑,๒๐๐
พนักงานและลูกจ้าง	๓๐๐	๑,๐๐๐
คณะกรรมการ	๓๐๐	๑,๐๐๐
คณะอนุกรรมการ	๓๐๐	๑,๐๐๐
คณะทำงาน,สมาชิกคณะทำงาน	๓๐๐	๑,๐๐๐
ผู้ปฏิบัติงานอื่น	๓๐๐	๑,๐๐๐

ตัวอย่างแบบพิมพ์



รายงานการส่งสิ่งของที่เกี่ยวข้องกับการเลือกตั้งสมาชิกสภาเกษตรกรจังหวัด ประเภทผู้แทนเกษตรกร
หน่วยเลือกตั้งที่ เขตเลือกตั้งที่
ตำบล/แขวง อำเภอ/เขต จังหวัด

เมื่อวันที่ เดือน พ.ศ. คณะกรรมการประจำหน่วยเลือกตั้ง
จำนวน คน (ไม่น้อยกว่า ๓ คน) และเจ้าหน้าที่รักษาความปลอดภัยประจำที่เลือกตั้ง จำนวน คน
ได้นำหีบบัตรเลือกตั้งและเอกสารหลักฐานเกี่ยวกับการเลือกตั้งสมาชิกสภาเกษตรกรจังหวัด ประเภทผู้แทนเกษตรกร
ออกจากที่เลือกตั้งและมอบให้แก่คณะกรรมการการเลือกตั้งสมาชิกสภาเกษตรกรจังหวัด/กรุงเทพมหานคร
ประจำอำเภอ/เขต โดยมีรายการส่งมอบ ดังนี้

๑. หีบบัตรเลือกตั้ง จำนวน ใบ
๒. ประกาศบัญชีรายชื่อผู้มีสิทธิเลือกตั้ง (สกช/ลก ๔-๐๑) ชุดหมายเหตุการออกเสียงลงคะแนน
จำนวน ชุด
๓. ประกาศรายการเกี่ยวกับจำนวนบัตรเลือกตั้งก่อนการออกเสียงลงคะแนน (สกช/ลก ๖-๐๔)
จำนวน ฉบับ
๔. ประกาศรายการเกี่ยวกับจำนวนบัตรเลือกตั้งเมื่อเสร็จสิ้นการออกเสียงลงคะแนน (สกช/ลก ๖-๐๗)
จำนวน ฉบับ
๕. บัตรเลือกตั้งที่เหลือจากการลงคะแนนเลือกตั้ง จำนวน บัตร
๖. ต้นขี้บัตรเลือกตั้งที่ใช้ในการลงคะแนนเลือกตั้ง จำนวน บัตร
๗. รายงานเหตุการณ์ประจำที่เลือกตั้ง (สกช/ลก ๖-๐๕) จำนวน ชุด
๘. รายงานผลการนับคะแนนเลือกตั้ง (สกช/ลก ๗-๐๒) จำนวน ชุด
๙. คูหาลงคะแนน จำนวน คูหา
๑๐. แบบขีดคะแนน (สกช/ลก ๗-๐๑) จำนวน แผ่น
๑๑. วัสดุอุปกรณ์อื่นๆ (ระบุ)

คณะกรรมการการเลือกตั้งสมาชิกสภาเกษตรกรจังหวัด/กรุงเทพมหานคร ประจำอำเภอ/เขต
หรือผู้ที่ได้รับมอบหมายได้ตรวจสอบหีบบัตรเลือกตั้งและรับมอบเอกสารหลักฐานตามรายการดังกล่าวข้างต้นไว้
ถูกต้องแล้ว จึงลงลายมือชื่อไว้เป็นหลักฐาน

(ใบต่อ)

- ๒ -

(ลงชื่อ) ประธานกรรมการประจำหน่วยเลือกตั้ง
(.....) (ผู้มอบ)

(ลงชื่อ) กรรมการประจำหน่วยเลือกตั้ง
(.....) (ผู้มอบ)

(ลงชื่อ) กรรมการประจำหน่วยเลือกตั้ง
(.....) (ผู้มอบ)

(ลงชื่อ) กรรมการประจำหน่วยเลือกตั้ง
(.....) (ผู้มอบ)

(ลงชื่อ) กรรมการประจำหน่วยเลือกตั้ง
(.....) (ผู้มอบ)

(ลงชื่อ) พยาน/เจ้าหน้าที่รักษาความปลอดภัยประจำที่เลือกตั้ง
(.....)

(ลงชื่อ) พยาน/เจ้าหน้าที่รักษาความปลอดภัยประจำที่เลือกตั้ง
(.....)

(ลงชื่อ) กรรมการการเลือกตั้งสมาชิกสภาเกษตรกรจังหวัดประจำอำเภอ/เขต
(.....) (ผู้รับมอบ)

(ลงชื่อ) กรรมการการเลือกตั้งสมาชิกสภาเกษตรกรจังหวัดประจำอำเภอ/เขต
(.....) (ผู้รับมอบ)

(ลงชื่อ) กรรมการการเลือกตั้งสมาชิกสภาเกษตรกรจังหวัดประจำอำเภอ/เขต
(.....) (ผู้รับมอบ)

วันที่ เดือน พ.ศ.

หมายเหตุ กรรมการประจำหน่วยเลือกตั้งที่ไม่อาจร่วมเดินทางไปส่งหีบบัตรเลือกตั้งได้ คือ

๑. เนื่องจาก
๒. เนื่องจาก
๓. เนื่องจาก
๔. เนื่องจาก



ประกาศผู้อำนวยการการเลือกตั้งสมาชิกสภาเกษตรกรจังหวัด/กรุงเทพมหานคร ประจำอำเภอ/เขต
เรื่อง รับสมัครเลือกตั้งสมาชิกสภาเกษตรกรจังหวัด ประเภทผู้แทนเกษตรกร
เขตเลือกตั้งที่ อำเภอ/เขต จังหวัด

โดยที่พระราชบัญญัติสภาเกษตรกรแห่งชาติ พ.ศ. ๒๕๕๓ มาตรา ๓๑ บัญญัติให้สำนักงานสภาเกษตรกรแห่งชาติจัดให้มีการเลือกตั้งเพื่อให้ได้มาซึ่งสมาชิกสภาเกษตรกรจังหวัด ประเภทผู้แทนเกษตรกร และบัดนี้ สมาชิกสภาเกษตรกรจังหวัดได้ดำรงตำแหน่งในวาระครบสี่ปีแล้ว จึงอาศัยอำนาจตามความในข้อ ๗ และข้อ ๖๕ ของระเบียบสภาเกษตรกรแห่งชาติ ว่าด้วยหลักเกณฑ์ วิธีการ และเงื่อนไขการเลือกตั้งสมาชิกสภาเกษตรกรจังหวัด ประเภทผู้แทนเกษตรกร พ.ศ. ๒๕๖๕ ผู้อำนวยการการเลือกตั้งสมาชิกสภาเกษตรกรจังหวัด/กรุงเทพมหานคร ประจำอำเภอ/เขต จึงประกาศรับสมัครเลือกตั้งสมาชิกสภาเกษตรกรจังหวัด ประเภทผู้แทนเกษตรกร เขตเลือกตั้งที่ อำเภอ/เขต จังหวัด โดยมีรายละเอียด ดังต่อไปนี้

๑. วันสมัครรับเลือกตั้ง ตั้งแต่วันที่ เดือน พ.ศ. ถึงวันที่ เดือน พ.ศ. เวลา ๐๘.๓๐ น. ถึงเวลา ๑๖.๓๐ น.

๒. สถานที่สมัครรับเลือกตั้ง

๓. คุณสมบัติ และลักษณะต้องห้ามของผู้มีสิทธิสมัครรับเลือกตั้ง

๓.๑ คุณสมบัติทั่วไป

(๑) ผู้ประกอบอาชีพเกษตรกรเป็นหลัก

(๒) มีสัญชาติไทย

(๓) มีภูมิลำเนาอยู่ในจังหวัด และมีชื่ออยู่ในทะเบียนบ้านในเขตเลือกตั้งมาแล้วเป็นเวลาติดต่อกันไม่น้อยกว่าหนึ่งปีนับถึงวันสมัครรับเลือกตั้ง

(๔) มีอายุไม่ต่ำกว่ายี่สิบห้าปีบริบูรณ์นับถึงวันเลือกตั้ง

(๕) มีรายชื่อตามประกาศบัญชีรายชื่อผู้มีสิทธิเลือกตั้งในเขตเลือกตั้ง

๓.๒ ลักษณะต้องห้ามมิให้ใช้สิทธิสมัครรับเลือกตั้ง

(๑) เป็นบุคคลล้มละลาย

(๒) เป็นข้าราชการการเมือง ผู้ดำรงตำแหน่งทางการเมือง สมาชิกสภาท้องถิ่น ผู้บริหารท้องถิ่นหรือกรรมการ ที่ปรึกษา หรือเจ้าหน้าที่ของพรรคการเมือง

(๓) เป็นข้าราชการ พนักงาน หรือลูกจ้าง ซึ่งมีตำแหน่งหรือเงินเดือนประจำของราชการส่วนกลาง ราชการส่วนภูมิภาค ราชการส่วนท้องถิ่น หรือหน่วยงานอื่นของรัฐ

(๔) เป็นพระภิกษุ สามเณร นักพรต หรือนักบวช

(๕) เป็นบุคคลซึ่งทางราชการ หรือรัฐวิสาหกิจ หรือหน่วยงานอื่นของรัฐ หรือหน่วยงาน เอกชนไล่ออก ปลดออก ให้ออก หรือเลิกจ้างเพราะเหตุทุจริตต่อหน้าที่

(๖) เป็นบุคคลวิกลจริตหรือจิตฟั่นเฟือนไม่สมประกอบ

(๗) เคยถูกจำคุกโดยคำพิพากษาถึงที่สุดให้จำคุก เว้นแต่ได้พ้นโทษดังกล่าวมาแล้วไม่น้อยกว่า ห้าปีหรือเป็นโทษสำหรับความผิดที่กระทำโดยประมาทหรือความผิดลหุโทษ

๔. ให้ยื่นใบสมัครรับเลือกตั้งได้ ๑ เขตเลือกตั้งเท่านั้น ตามที่มีชื่อในประกาศบัญชีรายชื่อผู้มีสิทธิเลือกตั้งในเขตเลือกตั้งนั้น

๕. ให้ผู้สมัครยื่นใบสมัครโดยกรอกรายละเอียดให้ครบถ้วนยื่นต่อผู้อำนวยการการเลือกตั้ง สมาชิกสภาเกษตรกรจังหวัดประจำอำเภอ ตามวัน เวลา และสถานที่ที่กำหนด

๖. หลักฐานและเอกสารประกอบการยื่นใบสมัคร มีดังนี้

๖.๑ สำเนาบัตรประจำตัวประชาชน

๖.๒ สำเนาทะเบียนบ้านฉบับเจ้าบ้าน

๖.๓ สำเนาสมุดทะเบียนเกษตรกร หรือหลักฐานที่แสดงการขึ้นทะเบียนเป็นเกษตรกร

๖.๔ ใบรับรองแพทย์

๖.๕ สำเนาหลักฐานการศึกษา (ถ้ามี)

๖.๖ หลักฐานอื่นที่ผู้สมัครนำมาแสดงว่าตนเป็นผู้มีคุณสมบัติครบถ้วน และไม่มีลักษณะต้องห้าม (ถ้ามี)

๖.๗ หลักฐานอื่น ๆ ที่จำเป็น เช่น เอกสารใบเปลี่ยนชื่อตัว หรือชื่อสกุล สูติบัตร หลักฐาน หรือใบรับรองแสดงการเกิด เป็นต้น

๖.๘ เอกสารและหลักฐานที่กำหนดให้ส่งเป็นสำเนา ให้ผู้สมัครลงนามรับรอง สำเนาถูกต้องทุกฉบับ

๖.๙ รูปถ่ายหน้าตรงไม่สวมหมวก ไม่สวมแว่นตาคำขนาดกว้างประมาณ ๘.๕ เซนติเมตร ยาวประมาณ ๑๓.๕ เซนติเมตร จำนวน รูป

๗. ค่าธรรมเนียมการสมัคร จำนวน ๑,๐๐๐ บาท (หนึ่งพันบาทถ้วน)

ประกาศ ณ วันที่ เดือน พ.ศ.

(ลงชื่อ)

(.....)

ผู้อำนวยการการเลือกตั้งสมาชิกสภาเกษตรกรจังหวัด/กรุงเทพมหานคร

ประจำอำเภอ/เขต



ประกาศสำนักงานคณะกรรมการแห่งชาติ
เรื่อง จำนวนสมาชิกสภาเกษตรกรจังหวัดที่พึงมีในแต่ละจังหวัด
และจำนวนสมาชิกสภาเกษตรกรจังหวัดที่พึงมีในแต่ละอำเภอ

อาศัยอำนาจตามความในมาตรา ๓๑ แห่งพระราชบัญญัติสภาเกษตรกรแห่งชาติ พ.ศ. ๒๕๕๓ ประกอบข้อ ๑๓ และข้อ ๔๒ ของระเบียบสภาเกษตรกรแห่งชาติ ว่าด้วยหลักเกณฑ์ วิธีการ และเงื่อนไข การเลือกตั้งสมาชิกสภาเกษตรกรจังหวัด ประเภทผู้แทนเกษตรกร พ.ศ. ๒๕๖๕ เลขาธิการสภาเกษตรกรแห่งชาติ จึงประกาศจำนวนสมาชิกสภาเกษตรกรจังหวัดที่พึงมีในแต่ละจังหวัด และจำนวนสมาชิกสภาเกษตรกรจังหวัด ที่พึงมีในแต่ละอำเภอ ดังต่อไปนี้

ลำดับที่	จังหวัด	จำนวน อำเภอ	จำนวนสมาชิก สภาเกษตรกร จังหวัดที่พึงมี ในแต่ละจังหวัด	อำเภอ	จำนวน ผู้มีสิทธิเลือกตั้ง	จำนวนสมาชิก สภาเกษตรกร จังหวัดที่พึงมีในแต่ ละอำเภอ
๑	(ชื่อจังหวัด) (เรียงตามตัวอักษร)	(ชื่ออำเภอ) (ชื่ออำเภอ)
๒	(ชื่อจังหวัด)	(ชื่ออำเภอ) (ชื่ออำเภอ) (ชื่ออำเภอ)

				(ชื่ออำเภอ)
			ฯลฯ	(ชื่ออำเภอ)

ประกาศ ณ วันที่ เดือน พ.ศ.

(ลงชื่อ)

(.....)

เลขาธิการสภาเกษตรกรแห่งชาติ



คำสั่งสำนักงานสภาเกษตรกรแห่งชาติ
ที่ /.....

เรื่อง จัดตั้งศูนย์สนับสนุน และประสานงานการเลือกตั้งสมาชิกสภาเกษตรกรจังหวัด ประเภทผู้แทนเกษตรกร

เพื่อให้ประสานงานและจัดการเลือกตั้งให้เป็นไปด้วยความเรียบร้อย อาศัยอำนาจตามความใน มาตรา ๓๑ แห่งพระราชบัญญัติสภาเกษตรกรแห่งชาติ พ.ศ. ๒๕๕๓ ประกอบกับข้อ ๑๔ ของระเบียบสภาเกษตรกรแห่งชาติ ว่าด้วยหลักเกณฑ์ วิธีการ และเงื่อนไขการเลือกตั้งสมาชิกสภาเกษตรกรจังหวัด ประเภทผู้แทนเกษตรกร พ.ศ. ๒๕๖๕ จึงจัดตั้งศูนย์สนับสนุน และประสานงานการเลือกตั้งสมาชิกสภาเกษตรกรจังหวัด ประเภทผู้แทนเกษตรกร ณ สำนักงานสภาเกษตรกรแห่งชาติ โดยให้มีองค์ประกอบดังนี้

ทั้งนี้ ตั้งแต่วันที่ เดือน พ.ศ.

สั่ง ณ วันที่ เดือน พ.ศ.

(ลงชื่อ)

(.....)

เลขาธิการสภาเกษตรกรแห่งชาติ



คำสั่งผู้อำนวยการการเลือกตั้งสมาชิกสภาเกษตรกรจังหวัด/กรุงเทพมหานคร ประจำอำเภอ/เขต
 ที่ /.....
 เรื่อง แต่งตั้งคณะกรรมการประจำหน่วยเลือกตั้ง และเจ้าหน้าที่รักษาความปลอดภัยประจำที่เลือกตั้ง

อาศัยอำนาจตามความในข้อ ๓๐ และข้อ ๓๘ ของระเบียบสภาเกษตรกรแห่งชาติ ว่าด้วยหลักเกณฑ์ วิธีการ และเงื่อนไขการเลือกตั้งสมาชิกสภาเกษตรกรจังหวัด ประเภทผู้แทนเกษตรกร พ.ศ. ๒๕๖๕ แต่งตั้งให้ผู้มีรายชื่อดังต่อไปนี้เป็นคณะกรรมการประจำหน่วยเลือกตั้ง และเจ้าหน้าที่รักษาความปลอดภัยประจำที่เลือกตั้ง ของที่เลือกตั้งที่ หน่วยเลือกตั้งที่ เขตเลือกตั้งที่ หมู่ที่ ตำบล/แขวง อำเภอ/เขต จังหวัด ของการเลือกตั้งสมาชิกสภาเกษตรกรจังหวัด ประเภทผู้แทนเกษตรกร ในวันที่ เดือน พ.ศ.

๑. คณะกรรมการประจำหน่วยเลือกตั้ง ประกอบด้วย

- (๑) ประธานกรรมการประจำหน่วยเลือกตั้ง ได้แก่
- (๒) กรรมการประจำหน่วยเลือกตั้ง ได้แก่
- (๑) (๒)
- (๓) (๔)

๒. เจ้าหน้าที่รักษาความปลอดภัยประจำที่เลือกตั้ง ได้แก่

- (๑) (๒)

ทั้งนี้ ตั้งแต่วันที่ เดือน พ.ศ.

สั่ง ณ วันที่ เดือน พ.ศ.

(ลงชื่อ)

(.....)

ผู้อำนวยการการเลือกตั้งสมาชิกสภาเกษตรกรจังหวัด/กรุงเทพมหานคร
 ประจำอำเภอ/เขต

หมายเหตุ : ในพื้นที่จังหวัดชายแดนภาคใต้ ประกอบด้วย จังหวัดปัตตานี จังหวัดยะลา จังหวัดนราธิวาส และ ๔ อำเภอ ในจังหวัดสงขลา ประกอบด้วย อำเภอจะนะ อำเภอเทพา อำเภอสะบ้าย้อย และอำเภอนาทวี ให้เพิ่มเจ้าหน้าที่รักษาความปลอดภัยประจำที่เลือกตั้งอีก ๒ คน โดยแก้ไขในข้อ ๒ ให้มีจำนวน ๔ คน



ที่/.....

(สถานที่).....

.....

.....

วันที่ เดือน พ.ศ.

เรื่อง แจ้งการแต่งตั้งคณะกรรมการประจำหน่วยเลือกตั้ง/เจ้าหน้าที่รักษาความปลอดภัยประจำที่เลือกตั้ง

เรียน

สิ่งที่ส่งมาด้วย คำสั่งผู้อำนวยการการเลือกตั้งสมาชิกสภาเกษตรกรจังหวัด/กรุงเทพมหานคร ประจำอำเภอ/เขต
เรื่อง แต่งตั้งคณะกรรมการประจำหน่วยเลือกตั้งและเจ้าหน้าที่รักษาความปลอดภัยประจำที่เลือกตั้ง

ด้วยผู้อำนวยการการเลือกตั้งสมาชิกสภาเกษตรกรจังหวัด/กรุงเทพมหานคร ประจำอำเภอ/เขต
พิจารณาเห็นว่า ท่านเป็นผู้มีคุณสมบัติเหมาะสม จึงแต่งตั้งให้เป็นกรรมการประจำหน่วยเลือกตั้ง/เจ้าหน้าที่
รักษาความปลอดภัยประจำที่เลือกตั้งที่..... เขตเลือกตั้งที่ หมู่ที่
ตำบล/แขวง อำเภอ/เขต จังหวัด ของการเลือกตั้ง สมาชิก
สภาเกษตรกรจังหวัด/กรุงเทพมหานคร อำเภอ/เขต ในวันที่ เดือน พ.ศ.
ตามคำสั่งที่ส่งมาพร้อมนี้ และเพื่อเป็นการซักซ้อมความเข้าใจในการปฏิบัติหน้าที่ จึงขอเรียนเชิญท่าน
เข้าร่วมประชุมรับฟังคำชี้แจง ในวันที่เดือน พ.ศ. เวลา น.
ณ

จึงเรียนมาเพื่อทราบ และเข้าร่วมรับฟังการชี้แจงตามวัน เวลา และสถานที่ดังกล่าวด้วย

ขอแสดงความนับถือ

(ลงชื่อ)

(.....)

ผู้อำนวยการการเลือกตั้งสมาชิกสภาเกษตรกรจังหวัด/กรุงเทพมหานคร
ประจำอำเภอ/เขต



คำสั่งผู้อำนวยการการเลือกตั้งสมาชิกสภาเกษตรกรจังหวัด/กรุงเทพมหานคร ประจำอำเภอ/เขต
ที่ /.....
เรื่อง แต่งตั้งคณะกรรมการประจำหน่วยเลือกตั้งเพิ่มเติม

อาศัยอำนาจตามความในข้อ ๓๑ และข้อ ๓๒ ของระเบียบสภาเกษตรกรแห่งชาติ ว่าด้วยหลักเกณฑ์ วิธีการ และเงื่อนไขการเลือกตั้งสมาชิกสภาเกษตรกรจังหวัด ประเภทผู้แทนเกษตรกร พ.ศ. ๒๕๖๕ จึงแต่งตั้งให้ผู้มีรายชื่อดังต่อไปนี้เป็นคณะกรรมการประจำหน่วยเลือกตั้งเพิ่มเติม ของที่เลือกตั้งที่ หน่วยเลือกตั้งที่ เขตเลือกตั้งที่ หมู่ที่ ตำบล/แขวง อำเภอ/เขต จังหวัด ของการเลือกตั้งสมาชิกสภาเกษตรกรจังหวัด ประเภทผู้แทนเกษตรกร ในวันที่ เดือน พ.ศ. ดังนี้

๑. คณะกรรมการประจำหน่วยเลือกตั้งเพิ่มเติม ประกอบด้วย

(๑.๑) ประธานกรรมการประจำหน่วยเลือกตั้ง ได้แก่

(๑.๒) กรรมการประจำหน่วยเลือกตั้ง ได้แก่

(๑) (๒)

(๓) (๔)

ทั้งนี้ ตั้งแต่วันที่ เดือน พ.ศ.

สั่ง ณ วันที่ เดือน พ.ศ.

(ลงชื่อ)

(.....)

ผู้อำนวยการการเลือกตั้งสมาชิกสภาเกษตรกรจังหวัด/กรุงเทพมหานคร
ประจำอำเภอ/เขต

หมายเหตุ กรณีกรรมการประจำหน่วยเลือกตั้งมาปฏิบัติหน้าที่ไม่ครบ



ที่/.....

.....

วันที่..... เดือน..... พ.ศ.

เรื่อง ขอความร่วมมือพนักงานฝ่ายปกครอง/เจ้าหน้าที่ตำรวจ รักษาความสงบเรียบร้อยในการเลือกตั้ง
 เรียน ผู้บังคับการตำรวจภูธรจังหวัด/หัวหน้าสถานีตำรวจภูธร/ผู้บัญชาการตำรวจนครบาล/ผู้กำกับการ
 สถานีตำรวจนครบาล

อาศัยอำนาจตามความในมาตรา ๓๑ แห่งพระราชบัญญัติสภาเกษตรกรแห่งชาติ พ.ศ. ๒๕๕๓ ประกอบกับข้อ ๓๙ และข้อ ๔๐ ของระเบียบสภาเกษตรกรแห่งชาติ ว่าด้วยหลักเกณฑ์ วิธีการ และเงื่อนไขการเลือกตั้งสมาชิกสภาเกษตรกรจังหวัด ประเภทผู้แทนเกษตรกร พ.ศ. ๒๕๖๕ โดยให้เจ้าหน้าที่ รักษาความสงบเรียบร้อยมีอำนาจและหน้าที่ ตามข้อ ๔๑ ของระเบียบดังกล่าว

จึงขอความร่วมมือพนักงานฝ่ายปกครอง/เจ้าหน้าที่ตำรวจ รักษาความสงบเรียบร้อย ในการเลือกตั้ง เขตเลือกตั้งที่ อำเภอ/เขต จังหวัด..... ของการเลือกตั้งสมาชิกสภาเกษตรกรจังหวัด ประเภทผู้แทนเกษตรกร ในวันที่..... เดือน พ.ศ.

จึงเรียนมาเพื่อโปรดทราบ

(ลงชื่อ).....

(.....)

ผู้ว่าราชการจังหวัด/นายอำเภอ/ผู้ว่าราชการกรุงเทพมหานคร/ผู้อำนวยการเขต



ประกาศคณะกรรมการการเลือกตั้งสมาชิกสภาเกษตรกรจังหวัด/กรุงเทพมหานคร ประจำปีอำเภอ/เขต

เรื่อง กำหนดเขตเลือกตั้งสมาชิกสภาเกษตรกรจังหวัด ประเภทผู้แทนเกษตรกร
อำเภอ/เขต จังหวัด

อาศัยอำนาจตามความในข้อ ๔๓ ข้อ ๔๔ และข้อ ๔๕ ของระเบียบสภาเกษตรกรแห่งชาติ ว่าด้วยหลักเกณฑ์ วิธีการ และเงื่อนไขการเลือกตั้งสมาชิกสภาเกษตรกรจังหวัด ประเภทผู้แทนเกษตรกร พ.ศ. ๒๕๖๕ จึงประกาศกำหนดเขตเลือกตั้งสมาชิกสภาเกษตรกรจังหวัด ประเภทผู้แทนเกษตรกร อำเภอ/เขต จังหวัด ดังต่อไปนี้

๑) เขตเลือกตั้งที่ ๑ ท้องที่ที่ประกอบเป็นเขตเลือกตั้ง ได้แก่ ตำบล/แขวง

.....

(และหมู่ที่ ตำบล/แขวง..... ถึงหมู่ที่ ตำบล/แขวง.....)

๒) เขตเลือกตั้งที่ ๒ ท้องที่ที่ประกอบเป็นเขตเลือกตั้ง ได้แก่ ตำบล/แขวง

.....

(และหมู่ที่ ตำบล/แขวง..... ถึงหมู่ที่ ตำบล/แขวง.....)

(ฯลฯ)

ประกาศ ณ วันที่ เดือน พ.ศ.

(ลงชื่อ)

(.....)

ประธานกรรมการการเลือกตั้งสมาชิกสภาเกษตรกรจังหวัด/กรุงเทพมหานคร
ประจำปีอำเภอ/เขต



ประกาศคณะกรรมการการเลือกตั้งสมาชิกสภาเกษตรกรจังหวัด/กรุงเทพมหานคร ประจำปีอำเภอ/เขต
เรื่อง กำหนดหน่วยเลือกตั้ง เขตเลือกตั้ง..... อำเภอ/เขต จังหวัด

อาศัยอำนาจตามความในข้อ ๔๖ ของระเบียบสภาเกษตรกรแห่งชาติ ว่าด้วยหลักเกณฑ์ วิธีการ และเงื่อนไขการเลือกตั้งสมาชิกสภาเกษตรกรจังหวัด ประเภทผู้แทนเกษตรกร พ.ศ. ๒๕๖๕ และตามมติ คณะกรรมการการเลือกตั้งสมาชิกสภาเกษตรกรจังหวัด/กรุงเทพมหานคร ประจำปีอำเภอ/เขต จึงประกาศ กำหนดหน่วยเลือกตั้ง ของเขตเลือกตั้งที่ หมู่ที่..... ตำบล/แขวง อำเภอ/เขต จังหวัด

- ๑) หน่วยเลือกตั้งที่ ๑ ได้แก่ หมู่ที่ ตำบล/แขวง อำเภอ/เขต.....
หรือบ้านเลขที่ ถึงบ้านเลขที่ ตรอก/ซอย ถนน
- ๒) หน่วยเลือกตั้งที่ ๒ ได้แก่ หมู่ที่ ตำบล/แขวง อำเภอ/เขต
หรือบ้านเลขที่ ถึงบ้านเลขที่ ตรอก/ซอย ถนน

ฯลฯ

ประกาศ ณ วันที่ เดือน พ.ศ.

(ลงชื่อ)

(.....)

ประธานกรรมการการเลือกตั้งสมาชิกสภาเกษตรกรจังหวัด/กรุงเทพมหานคร
ประจำปีอำเภอ/เขต

หมายเหตุ

สภช/ลก ๓-๐๒ จัดทำจำนวน ๔ ชุด

๑. ปิดประกาศไว้ ณ ที่ว่าการอำเภอ ๑ ชุด

๒. ปิดประกาศไว้ ณ ที่เลือกตั้งหรือบริเวณใกล้เคียงกับที่เลือกตั้งเฉพาะของแต่ละหน่วยเลือกตั้ง ๑ ชุด

๓. ส่งให้หัวหน้าสำนักงานสภาเกษตรกรจังหวัด ๑ ชุด

๔. เก็บไว้เป็นหลักฐาน



ประกาศผู้อำนวยการการเลือกตั้งสมาชิกสภาเกษตรกรจังหวัด/กรุงเทพมหานคร ประจำอำเภอ/เขต
เรื่อง เปลี่ยนแปลงเขตของหน่วยเลือกตั้ง

ตามที่ได้ประกาศคณะกรรมการการเลือกตั้งสมาชิกสภาเกษตรกรจังหวัด/กรุงเทพมหานคร ประจำอำเภอ/เขต เมื่อวันที่ เดือน พ.ศ. ได้กำหนดเขตเลือกตั้งสมาชิกสภาเกษตรกรจังหวัด ประเภทผู้แทนเกษตรกร ของเขตเลือกตั้งที่ หมู่ที่ ตำบล/แขวง อำเภอ/เขต จังหวัด ไว้แล้ว นั้น

อาศัยอำนาจตามความในข้อ ๔๙ ของระเบียบสภาเกษตรกรแห่งชาติ ว่าด้วยหลักเกณฑ์ วิธีการ และเงื่อนไขการเลือกตั้งสมาชิกสภาเกษตรกรจังหวัด ประเภทผู้แทนเกษตรกร พ.ศ. ๒๕๖๕ จึงประกาศเปลี่ยนแปลงเขตของหน่วยเลือกตั้ง ดังต่อไปนี้

ลำดับที่	หน่วยเลือกตั้ง		
หน่วยเลือกตั้งที่	<u>หน่วยเลือกตั้งเดิม</u> ได้แก่ (หมู่บ้าน...../ตำบล/แขวง.....) หรือบ้านเลขที่	<u>หน่วยเลือกตั้งใหม่</u> ได้แก่ (หมู่บ้าน...../ตำบล/แขวง.....) หรือบ้านเลขที่	
หน่วยเลือกตั้งที่	<u>หน่วยเลือกตั้งเดิม</u> ได้แก่ (หมู่บ้าน...../ตำบล/แขวง.....) หรือบ้านเลขที่	<u>หน่วยเลือกตั้งใหม่</u> ได้แก่ (หมู่บ้าน...../ตำบล/แขวง.....) หรือบ้านเลขที่	
(ฯลฯ)			

ประกาศ ณ วันที่ เดือน พ.ศ.

(ลงชื่อ)

(.....)

ผู้อำนวยการการเลือกตั้งสมาชิกสภาเกษตรกรจังหวัด/กรุงเทพมหานคร
ประจำอำเภอ/เขต



ประกาศผู้อำนวยการการเลือกตั้งสมาชิกสภาเกษตรกรจังหวัด/กรุงเทพมหานคร ประจำอำเภอ/เขต

เรื่อง กำหนดที่เลือกตั้ง เขตเลือกตั้งที่ อำเภอ/เขต จังหวัด

อาศัยอำนาจตามความในข้อ ๕๐ ของระเบียบสภาเกษตรกรแห่งชาติ ว่าด้วยหลักเกณฑ์ วิธีการ และเงื่อนไขการเลือกตั้งสมาชิกสภาเกษตรกรจังหวัด ประเพณีผู้แทนเกษตรกร พ.ศ. ๒๕๖๕ จึงประกาศกำหนด ที่เลือกตั้ง ของเขตเลือกตั้งที่ อำเภอ/เขต จังหวัด ดังต่อไปนี้

- ๑) หน่วยเลือกตั้งที่ ๑ ได้แก่ หมู่ที่ ตำบล/แขวง อำเภอ/เขต.....
หรือบ้านเลขที่ ถึงบ้านเลขที่ ตรอก/ซอย ถนน
ที่เลือกตั้ง ได้แก่
- ๒) หน่วยเลือกตั้งที่ ๒ ได้แก่ หมู่ที่ ตำบล/แขวง อำเภอ/เขต
หรือบ้านเลขที่ ถึงบ้านเลขที่ ตรอก/ซอย ถนน
ที่เลือกตั้ง ได้แก่

(ฯลฯ)

ประกาศ ณ วันที่ เดือน พ.ศ.

(ลงชื่อ)

(.....)

ผู้อำนวยการการเลือกตั้งสมาชิกสภาเกษตรกรจังหวัด/กรุงเทพมหานคร
ประจำอำเภอ/เขต



สกช/ลก ๓-๐๕

ประกาศผู้อำนวยการการเลือกตั้งสมาชิกสภาเกษตรกรจังหวัด/กรุงเทพมหานคร ประจำอำเภอ/เขต
เรื่อง เปลี่ยนแปลงที่เลือกตั้ง

ตามประกาศผู้อำนวยการการเลือกตั้งสมาชิกสภาเกษตรกรจังหวัด/กรุงเทพมหานคร ประจำอำเภอ/เขต
เมื่อวันที่ เดือน พ.ศ. ได้กำหนดที่เลือกตั้งของเขตเลือกตั้งที่ อำเภอ/เขต
จังหวัด ไว้แล้ว นั้น

อาศัยอำนาจตามความในข้อ ๕๐ ของระเบียบสภาเกษตรกรแห่งชาติ ว่าด้วยหลักเกณฑ์ วิธีการ
และเงื่อนไขการเลือกตั้งสมาชิกสภาเกษตรกรจังหวัด ประเภทผู้แทนเกษตรกร พ.ศ. ๒๕๖๕ จึงประกาศเปลี่ยนแปลง
ที่เลือกตั้ง ดังต่อไปนี้

หน่วยเลือกตั้ง	ที่เลือกตั้ง	
	ที่เลือกตั้งเดิม ได้แก่	ที่เลือกตั้งใหม่ ได้แก่
(ระบุเลขลำดับของหน่วยเลือกตั้ง)
(ฯลฯ)		

ประกาศ ณ วันที่ เดือน พ.ศ.

(ลงชื่อ)

(.....)

ผู้อำนวยการการเลือกตั้งสมาชิกสภาเกษตรกรจังหวัด/กรุงเทพมหานคร
ประจำอำเภอ/เขต



ประกาศผู้อำนวยการการเลือกตั้งสมาชิกสภาเกษตรกรจังหวัด/กรุงเทพมหานคร ประจำอำเภอ/เขต
เรื่อง บัญชีรายชื่อผู้มีสิทธิเลือกตั้งสมาชิกสภาเกษตรกรจังหวัด อำเภอ..... จังหวัด.....

อาศัยอำนาจตามความในข้อ ๕๖ ของระเบียบสภาเกษตรกรแห่งชาติ ว่าด้วยหลักเกณฑ์ วิธีการ และเงื่อนไขการเลือกตั้งสมาชิกสภาเกษตรกรจังหวัด ประเภทผู้แทนเกษตรกร พ.ศ. ๒๕๖๕ จึงประกาศบัญชีรายชื่อผู้มีสิทธิเลือกตั้งสมาชิกสภาเกษตรกรจังหวัด ดังต่อไปนี้

สำหรับเขตเลือกตั้งที่ หน่วยเลือกตั้งที่ หมู่ที่ ตำบล/แขวง อำเภอ/เขต
บ้านเลขที่ ถึงบ้านเลขที่ หมู่ที่ ตรอก/ซอย ถนน
ตำบล/แขวง อำเภอ/เขต (สำนักทะเบียนอำเภอ...../สำนักทะเบียนท้องถิ่น.....)

หมายเหตุ ให้กรรมการประจำหน่วยเลือกตั้งเป็นผู้เขียน (เฉพาะชุดที่ใช้หมายเหตุการออกเสียงลงคะแนน) เมื่อเสร็จสิ้นการออกเสียงลงคะแนนแล้ว

ผู้มีสิทธิเลือกตั้ง	จำนวน	คน
ชาย	จำนวน	คน
หญิง	จำนวน	คน
ผู้มาใช้สิทธิออกเสียงลงคะแนน	จำนวน	คน
ชาย	จำนวน	คน
หญิง	จำนวน	คน

เลขประจำบ้าน/ บ้านเลขที่	เลขประจำตัวประชาชน	คำนำหน้าชื่อ ชื่อตัว - ชื่อสกุล	เพศ	ลำดับที่	ลายมือชื่อหรือ ลายพิมพ์นิ้วมือ	หมายเหตุ

(ฯลฯ)

ประกาศ ณ วันที่ เดือน พ.ศ.

(ลงชื่อ)

(.....)

ผู้อำนวยการการเลือกตั้งสมาชิกสภาเกษตรกรจังหวัด/กรุงเทพมหานคร ประจำอำเภอ/เขต

.....ผู้พิมพ์/คัด

.....ผู้ทาน

หมายเหตุ จัดทำ ๔ ชุด ชุดที่ ๑ ปิดประกาศไว้ ณ ที่เลือกตั้งหรือบริเวณใกล้เคียงกับที่เลือกตั้งของแต่ละหน่วยเลือกตั้ง
ชุดที่ ๒ ปรับปรุงให้ตรงกับชุดที่ ๓ และส่งมอบให้คณะกรรมการประจำหน่วยเลือกตั้งปิดประกาศไว้ ณ ที่เลือกตั้งในวันเลือกตั้ง (แทนชุดที่ ๑)
ชุดที่ ๓ ปรับปรุงให้ถูกต้องไม่ว่าจะเป็นการเพิ่มชื่อหรือการถอนชื่อ แล้วเก็บรักษาไว้
ชุดที่ ๔ ปรับปรุงให้ตรงกับชุดที่ ๓ แล้วจัดทำปกให้มีความแตกต่างจากชุดอื่น และส่งมอบให้คณะกรรมการประจำหน่วยเลือกตั้งไว้ใช้ตรวจสอบและหมายเหตุ
การออกเสียงลงคะแนน

แบบคำร้องเพิ่มชื่อ/ถอนชื่อผู้มีสิทธิเลือกตั้ง
ตามบัญชีรายชื่อผู้มีสิทธิเลือกตั้ง

เลขรับที่..... เขียนที่.....
เมื่อวันที่.....

ข้าพเจ้า (นาย/นาง/นางสาว).....นามสกุล.....
เกิดวันที่.....เดือน.....พ.ศ.....สัญชาติ.....
บ้านเลขที่.....หมู่ที่.....ตำบล/แขวง.....อำเภอ/เขต.....จังหวัด.....
โทรศัพท์.....เลขประจำตัวประชาชน.....

ขอให้ผู้อำนวยการการเลือกตั้งสมาชิกสภาเกษตรกรจังหวัด/กรุงเทพมหานคร ประจำอำเภอ/เขต แล้วแต่กรณี
ดำเนินการเกี่ยวกับบัญชีรายชื่อผู้มีสิทธิเลือกตั้ง สำหรับเขตเลือกตั้งที่.....หน่วยเลือกตั้งที่.....
หมู่ที่.....ตำบล/แขวง.....อำเภอ/เขต.....
จังหวัด.....ดังนี้

๑. () เพิ่มชื่อข้าพเจ้า เนื่องจากข้าพเจ้าประสงค์ที่จะใช้สิทธิในการเลือกตั้งสมาชิกสภาเกษตรกรจังหวัด
ประเภทผู้แทนเกษตรกร
๒. () ถอนชื่อ (นาย/นาง/นางสาว).....

สาเหตุ.....

ข้าพเจ้าได้แนบหลักฐานประกอบคำร้อง/คัดค้าน คือ
() สำเนาทะเบียนบ้าน () หลักฐานการขึ้นทะเบียนเกษตรกร

(ลงชื่อ) (ผู้ยื่นคำร้อง)
(.....)

ได้ตรวจสอบและพิจารณาแล้วเห็นว่า

.....

- เป็นผู้มีสิทธิเลือกตั้ง
- เป็นผู้มีให้ใช้สิทธิเลือกตั้ง หรือมีลักษณะต้องห้ามมิให้ใช้สิทธิสมัครรับเลือกตั้ง

วันที่.....เดือน.....พ.ศ.

(ลงชื่อ)
(.....)

ผู้อำนวยการการเลือกตั้งสมาชิกสภาเกษตรกรจังหวัด/กรุงเทพมหานคร ประจำอำเภอ/เขต



ที่/.....

(สถานที่).....
.....
.....

วันที่..... เดือน..... พ.ศ.

เรื่อง แจ้งผลการเพิ่มชื่อ/ถอนชื่อในบัญชีรายชื่อผู้มีสิทธิเลือกตั้งสมาชิกสภาเกษตรกรจังหวัด ประเภทผู้แทนเกษตรกร
เขตเลือกตั้งที่ อำเภอ/เขต..... จังหวัด.....

เรียน

ตามที่ท่านได้ยื่นคำร้องขอเพิ่มชื่อ/ถอนชื่อ (นาย/นาง/นางสาว).....
ตามบัญชีรายชื่อผู้มีสิทธิเลือกตั้ง สำหรับหน่วยเลือกตั้งที่ เขตเลือกตั้ง หมู่ที่
ตำบล/แขวง อำเภอ/เขต (สำนักทะเบียนอำเภอ /สำนักทะเบียน
ท้องถิ่น.....) จังหวัด นั้น

จากการตรวจสอบแล้วปรากฏว่า (นาย/นาง/นางสาว).....
เป็น () ผู้มีสิทธิเลือกตั้ง () เป็นผู้มิให้ใช้สิทธิเลือกตั้ง เนื่องจาก.....
จึงได้ดำเนินการ () เพิ่มชื่อ () ถอนชื่อบุคคลดังกล่าวในบัญชีรายชื่อผู้มีสิทธิเลือกตั้ง สำหรับหน่วยเลือกตั้ง
ที่..... หมู่ที่..... ตำบล/แขวง เขตเลือกตั้ง อำเภอ/เขต.....
(สำนักทะเบียนอำเภอ /สำนักทะเบียนท้องถิ่น) จังหวัด

จึงเรียนมาเพื่อโปรดทราบ

ขอแสดงความนับถือ

(ลงชื่อ)

(.....)

ผู้อำนวยการการเลือกตั้งสมาชิกสภาเกษตรกรจังหวัด/กรุงเทพมหานคร
ประจำอำเภอ/เขต



สกข/ลก ๕-๐๑

ใบสมัครรับเลือกตั้งสมาชิกสภาเกษตรกรจังหวัด ประเภทผู้แทนเกษตรกร
เขตเลือกตั้งที่ อำเภอ/เขต จังหวัด

ใบรับสมัครลำดับที่ (สำหรับเจ้าหน้าที่กรอกภายหลังการออกใบรับสมัคร)

- (๑) ชื่อ - สกุล (นาย/นาง/นางสาว/ยศ)
- (๒) สัญชาติ อายุ ปี
- (๓) เลขประจำตัวประชาชน
- (๔) เกิดวันที่ เดือน พ.ศ.
- (๕) สถานที่เกิด หรือบ้านเลขที่ หมู่ที่
- ตรอก ซอย ถนน
- ตำบล/แขวง อำเภอ/เขต
- จังหวัด รหัสไปรษณีย์

รูปถ่ายหรือรูปภาพ
ขนาด ๘.๕ x ๑๓.๕ ซม. โดยประมาณ

- (๖) ที่อยู่ตามทะเบียนบ้าน บ้านเลขที่ หมู่ที่ ตรอก ซอย ถนน
- ตำบล/แขวง อำเภอ/เขต จังหวัด
- รหัสไปรษณีย์ โทรศัพท์ โทรสาร
- มีชื่ออยู่ในทะเบียนบ้านในเขตที่สมัครรับเลือกตั้งในวันสมัครรับเลือกตั้ง ตั้งแต่วันที่ เดือน พ.ศ.
- (๗) ที่อยู่ปัจจุบัน หมู่ที่ ตรอก ซอย ถนน
- ตำบล/แขวง อำเภอ/เขต จังหวัด รหัสไปรษณีย์
- โทรศัพท์ โทรสาร
- (๘) บิดาชื่อ - สกุล สัญชาติ
- (๙) มารดาชื่อ - สกุล สัญชาติ
- (๑๐) คู่สมรสชื่อ - สกุล (ถ้ามี) สัญชาติ

(ใบต่อ)

- ๒ -

(๑๑) วุฒิการศึกษา พร้อมสำเนาหลักฐานการศึกษา (ถ้ามี)

- ระดับมัธยมศึกษาตอนปลาย..... สถานศึกษา
- สำเร็จการศึกษาเมื่อปี พ.ศ.
- เทียบเท่ามัธยมศึกษาตอนปลาย.....สถานศึกษา
- สำเร็จการศึกษาเมื่อปี พ.ศ.
- ระดับปริญญาตรี..... สาขา
- สำเร็จการศึกษาเมื่อปี พ.ศ.
- เทียบเท่าปริญญาตรี.....สาขา
- สำเร็จการศึกษาเมื่อปี พ.ศ.
- ระดับปริญญาโท..... สาขา
- สำเร็จการศึกษาเมื่อปี พ.ศ.
- ระดับปริญญาเอก.....สาขา
- สำเร็จการศึกษาเมื่อปี พ.ศ.

(๑๑.๒) ท่านเคยดำรงตำแหน่งสมาชิกสภาเกษตรกรจังหวัด/สมาชิกสภาเกษตรกรแห่งชาติหรือไม่

- เคยดำรงตำแหน่งสมาชิกสภาเกษตรกรจังหวัด
- เคยดำรงตำแหน่งสมาชิกสภาเกษตรกรแห่งชาติ
- ไม่เคย

(๑๒) ปัจจุบันท่านประกอบอาชีพอะไร

- ประกอบอาชีพเกษตรกรรมเป็นหลัก ด้าน
- อาชีพอื่นๆ โปรดระบุ

(หมายเหตุ : ผู้มีสิทธิสมัครรับเลือกตั้งต้องเป็นผู้ประกอบอาชีพเกษตรกรรมเป็นหลัก)

(๑๓) ท่านเป็นผู้มีคุณสมบัติ และไม่มีลักษณะต้องห้ามมิให้ใช้สิทธิสมัครรับเลือกตั้งดังนี้

- เป็นผู้ประกอบอาชีพเกษตรกรรมเป็นหลัก
- มีสัญชาติไทย
- มีภูมิลำเนาอยู่ในจังหวัด และมีชื่ออยู่ในทะเบียนบ้านในเขตเลือกตั้งมาแล้วเป็นเวลาติดต่อกันไม่น้อยกว่า ๑ ปีนับถึงวันสมัครรับเลือกตั้ง
- มีอายุไม่ต่ำกว่า ๒๕ ปีบริบูรณ์นับถึงวันเลือกตั้ง
- มีรายชื่อตามประกาศบัญชีรายชื่อผู้มีสิทธิเลือกตั้งในเขตเลือกตั้ง

(ใบต่อ)

- ๓ -

- ไม่เป็นบุคคลล้มละลาย
- ไม่เป็นข้าราชการการเมือง ผู้ดำรงตำแหน่งทางการเมือง สมาชิกสภาท้องถิ่น ผู้บริหารท้องถิ่น หรือกรรมการ ที่ปรึกษา หรือเจ้าหน้าที่ของพรรคการเมือง
- ไม่เป็นข้าราชการ พนักงาน หรือลูกจ้าง ซึ่งมีตำแหน่งหรือเงินเดือนประจำของราชการ ส่วนกลาง ราชการส่วนภูมิภาค ราชการส่วนท้องถิ่น หรือหน่วยงานอื่นของรัฐ
- ไม่เป็นพระภิกษุ สามเณร นักพรต หรือนักบวช
- ไม่เป็นบุคคลซึ่งทางราชการ หรือรัฐวิสาหกิจ หรือหน่วยงานอื่นของรัฐ หรือหน่วยงานเอกชน ไล่ออก ปลดออก ให้ออก หรือเลิกจ้างเพราะเหตุทุจริตต่อหน้าที่
- ไม่เป็นบุคคลวิกลจริตหรือจิตฟั่นเฟือนไม่สมประกอบ
- ไม่เคยถูกจำคุกโดยคำพิพากษาถึงที่สุดให้จำคุก เว้นแต่ได้พ้นโทษตั้งกล่าวมาแล้วไม่น้อยกว่าห้าปีหรือเป็นโทษสำหรับความผิดที่กระทำโดยประมาทหรือความผิดลหุโทษ

ข้าพเจ้าขอสมัครรับเลือกตั้งสมาชิกสภาเกษตรกรจังหวัด ประเภทผู้แทนเกษตรกร เขตเลือกตั้งที่ อำเภอ/เขต จังหวัด ข้าพเจ้าขอรับรองว่า ข้อความดังกล่าวข้างต้นเป็นความจริงทุกประการ

หมายเหตุ : เมื่อผู้อำนวยการการเลือกตั้งสมาชิกสภาเกษตรกรจังหวัดประจำอำเภอ/เขต ได้ออกหลักฐานการสมัครรับเลือกตั้งให้แก่ผู้สมัครใดแล้ว ผู้สมัครนั้นจะถอนการสมัครมิได้

ลงชื่อ ผู้สมัคร

(.....)

ยื่น ณ วันที่ เดือน พ.ศ.



ที่/.....

สำนักงานสภาเกษตรกรจังหวัด.....

.....
.....

วันที่..... เดือน..... พ.ศ.

เรื่อง ขอตตรวจสอบคุณสมบัติ และลักษณะต้องห้ามผู้สมัครรับเลือกตั้งสมาชิกสภาเกษตรกรจังหวัด ประเภทผู้แทนเกษตรกร

เรียน (หน่วยงานภายนอก)

ด้วยผู้อำนวยการการเลือกตั้งสมาชิกสภาเกษตรกรจังหวัด/กรุงเทพมหานคร ประจำอำเภอ/เขต ได้ดำเนินการประกาศรับสมัครเลือกตั้งสมาชิกสภาเกษตรกรจังหวัด ประเภทผู้แทนเกษตรกร ของเขตเลือกตั้งที่ อำเภอ/เขต จังหวัด โดยกำหนดคุณสมบัติและลักษณะต้องห้ามตามมาตรา ๓๔ แห่งพระราชบัญญัติสภาเกษตรกรแห่งชาติ พ.ศ. ๒๕๕๓ ประกอบกับข้อ ๖๔ และข้อ ๖๖ ของระเบียบสภาเกษตรกรแห่งชาติ ว่าด้วยหลักเกณฑ์ วิธีการ และเงื่อนไขการเลือกตั้งสมาชิกสภาเกษตรกรจังหวัด ประเภทผู้แทนเกษตรกร พ.ศ. ๒๕๖๕

สำนักงานสภาเกษตรกรจังหวัด..... จึงขอส่งหลักฐานและเอกสารการสมัครรับเลือกตั้งไปยังท่านเพื่อตรวจสอบคุณสมบัติและลักษณะต้องห้ามของผู้สมัคร กรณี..... ตามรายละเอียดที่แนบมาพร้อมนี้ ทั้งนี้ เมื่อท่านได้ดำเนินการตรวจสอบคุณสมบัติและลักษณะต้องห้ามแล้วขอได้โปรดแจ้งผลการตรวจสอบ พร้อมแนบหลักฐานการตรวจสอบมายังสำนักงานสภาเกษตรกรจังหวัด.....

จึงเรียนมาเพื่อพิจารณาและขอขอบคุณมา ณ โอกาสนี้

ขอแสดงความนับถือ

.....
(.....)

หัวหน้าสำนักงานสภาเกษตรกรจังหวัด.....

หมายเหตุ : กรณีตรวจสอบบุคคลล้มละลาย = กรมบังคับคดี

กรณีตรวจสอบถูกจำคุกโดยคำพิพากษาถึงที่สุดให้จำคุก = สำนักงานศาลยุติธรรม

อื่นๆ แล้วแต่กรณี

สำนักงานสภาเกษตรกรจังหวัด.....

โทร.

โทรสาร.



ที่/.....

สำนักงานสภาเกษตรกรจังหวัด.....

.....
.....

วันที่..... เดือน..... พ.ศ.

เรื่อง แจ้งผลการตรวจสอบคุณสมบัติและลักษณะต้องห้าม ของผู้สมัครรับเลือกตั้งเป็นสมาชิกสภาเกษตรกรจังหวัด
ประเภทผู้แทนเกษตรกร

เรียน(ผู้สมัครที่ตรวจสอบคุณสมบัติ)

ตามที่ท่านได้ยื่นใบสมัครรับเลือกตั้งเป็นสมาชิกสภาเกษตรกรจังหวัด ประเภทผู้แทนเกษตรกร
เขตเลือกตั้งที่ อำเภอ/เขต จังหวัด หมายเลขประจำตัวผู้สมัคร
..... อยู่บ้านเลขที่..... หมู่ที่.....ตำบล/แขวง..... อำเภอ/เขต
..... จังหวัด..... นั้น

บัดนี้ สำนักงานสภาเกษตรกรจังหวัด..... ได้ตรวจสอบคุณสมบัติและลักษณะต้องห้าม
ในการสมัครรับเลือกตั้งเป็นสมาชิกสภาเกษตรกรจังหวัด ประเภทผู้แทนเกษตรกร ตามมาตรา ๓๔
แห่งพระราชบัญญัติสภาเกษตรกรแห่งชาติ พ.ศ. ๒๕๕๓ ประกอบกับข้อ ๖๔ และข้อ ๖๖ ของระเบียบ
สภาเกษตรกรแห่งชาติ ว่าด้วยหลักเกณฑ์ วิธีการ และเงื่อนไขการเลือกตั้งสมาชิกสภาเกษตรกรจังหวัด
ประเภทผู้แทนเกษตรกร พ.ศ. ๒๕๖๕ ปรากฏว่า ท่านขาดคุณสมบัติหรือมีลักษณะต้องห้าม ตามระเบียบ
ข้างต้น เป็นบุคคลต้องห้ามมิให้ใช้สิทธิสมัครรับเลือกตั้ง กรณี
รายละเอียดปรากฏตามเอกสารที่แนบ จึงถือว่าท่านไม่มีสิทธิสมัครรับเลือกตั้งเป็นสมาชิกสภาเกษตรกรจังหวัด
ประเภทผู้แทนเกษตรกร และผลการตรวจสอบนี้ให้เป็นที่สุด ดังนั้น หากผลการตรวจสอบนี้ยังไม่เป็นที่พอใจ
ท่านสามารถฟ้องเป็นคดีต่อศาลปกครองได้ภายใน ๙๐ วันนับแต่วันที่ได้รับแจ้งผลการตรวจสอบ

จึงเรียนมาเพื่อโปรดทราบ

ขอแสดงความนับถือ

.....
(.....)

หัวหน้าสำนักงานสภาเกษตรกรจังหวัด.....

สำนักงานสภาเกษตรกรจังหวัด.....

โทร.

โทรสาร.



ใบรับใบสมัครรับเลือกตั้งสมาชิกสภาเกษตรกรจังหวัด ประเภทผู้แทนเกษตรกร
อำเภอ/เขต จังหวัด

ใบรับลำดับที่

ได้รับใบสมัครของ (นาย/นาง/นางสาว/ยศ)
ซึ่งสมัครรับเลือกตั้งเป็นสมาชิกสภาเกษตรกรจังหวัด ประเภทผู้แทนเกษตรกร เขตเลือกตั้งที่
อำเภอ/เขตจังหวัด ลงวันที่ เดือน พ.ศ. รูปถ่ายจำนวน รูป
รวมทั้งเอกสารหลักฐานประกอบการยื่นใบสมัครแล้ว เมื่อวันที่ เดือน พ.ศ.
เวลาน.

(ลงชื่อ)

(.....)

ผู้อำนวยการการเลือกตั้งสมาชิกสภาเกษตรกรจังหวัด/กรุงเทพมหานคร ประจำอำเภอ/เขต

บันทึกการให้ถ้อยคำของผู้สมัครรับเลือกตั้งสมาชิกสภาเกษตรกรจังหวัด ประเภทผู้แทนเกษตรกร
เขตเลือกตั้งที่ อำเภอ/เขต จังหวัด

ที่

วันที่ เดือน พ.ศ.

ข้าพเจ้า ขอให้ถ้อยคำด้วยความสัตย์จริง
ต่อ ตำแหน่ง ดังต่อไปนี้

๑. ถาม ท่านใช้หลักฐานใดบ้างมาประกอบการสมัครรับเลือกตั้ง

ตอบ ข้าพเจ้าได้นำหลักฐานที่ข้าพเจ้าได้รับรองแล้วประกอบการสมัครรับเลือกตั้ง ดังนี้

- (๑)
- (๒)
- (๓)
- (๔)
- (๕)
- (๖)
- (๗)
- (๘)
- (๙)
- (๑๐)

๒. ถาม ท่านยืนยันรับรองความถูกต้องของหลักฐานการสมัครรับเลือกตั้งหรือไม่

ตอบ ข้าพเจ้าขอยืนยันรับรองความถูกต้องของหลักฐานการสมัครรับเลือกตั้งเป็นจริงทุกประการ

๓. ถาม ท่านมีคุณสมบัติเป็นผู้มีสิทธิสมัครรับเลือกตั้งเป็นสมาชิกสภาเกษตรกรจังหวัด ประเภทผู้แทนเกษตรกร และไม่มีลักษณะต้องห้ามมิให้ใช้สิทธิสมัครรับเลือกตั้งตามมาตรา ๓๔ แห่งพระราชบัญญัติสภาเกษตรกรแห่งชาติ พ.ศ. ๒๕๕๓ ประกอบกับข้อ ๖๔ ของระเบียบสภาเกษตรกรแห่งชาติ ว่าด้วยหลักเกณฑ์วิธีการ และเงื่อนไขการเลือกตั้งสมาชิกสภาเกษตรกรจังหวัด ประเภทผู้แทนเกษตรกร พ.ศ. ๒๕๖๕ ตามที่ได้กรอกในใบสมัครรับเลือกตั้งสมาชิกสภาเกษตรกรจังหวัด ประเภทผู้แทนเกษตรกร หรือไม่ อย่างไร

ตอบ

(ใบต่อ)

- ๒ -

หากข้าพเจ้าฯ แจ้งข้อความอันเป็นเท็จในบันทึกการให้ถ้อยคำนี้หรือใช้หลักฐานอันเป็นเท็จ
ข้าพเจ้าทราบดีว่าจะถูกดำเนินคดีฐานแจ้งข้อความอันเป็นเท็จแก่เจ้าพนักงานตามประมวลกฎหมายอาญา
มาตรา ๑๓๗ ต้องระวางโทษจำคุกไม่เกินหกเดือน หรือปรับไม่เกินหนึ่งพันบาท หรือทั้งจำทั้งปรับ
และฐานความผิดอื่นที่เกี่ยวข้อง

ข้อความข้างต้นนี้ได้อ่านให้ข้าพเจ้าฟังแล้ว ขอรับรองว่าถูกต้องและใช้ยืนยันในชั้นศาลได้ด้วย
จึงลงลายมือชื่อไว้เป็นหลักฐาน

(ลงชื่อ) (ผู้ให้ถ้อยคำ)

(.....)

(ลงชื่อ) (ผู้บันทึก)

(.....)

คำสั่งผู้อำนวยการการเลือกตั้งสมาชิกสภาเกษตรกรจังหวัด/กรุงเทพมหานคร ประจำอำเภอ/เขต
รับใบสมัคร และออกใบรับลำดับที่

รับเงินค่าธรรมเนียมการสมัคร จำนวน ๑,๐๐๐ บาท (หนึ่งพันบาทถ้วน)
ใบเสร็จเล่มที่ เลขที่ ลงวันที่

ไม่รับใบสมัคร เพราะ

.....
.....
.....

(ลงชื่อ)

(.....)

ผู้อำนวยการการเลือกตั้งสมาชิกสภาเกษตรกรจังหวัด/กรุงเทพมหานคร ประจำอำเภอ/เขต

วันที่ เดือน พ.ศ.



ที่...../.....

(สถานที่).....

.....

.....

วันที่..... เดือน..... พ.ศ.

เรื่อง ขอตระวจสอบหลักฐานและรับรองความถูกต้องของผู้สมัครรับเลือกตั้งสมาชิกสภาเกษตรกรจังหวัด
ประเภทผู้แทนเกษตรกร

เรียน (หน่วยงานภายนอก)

ด้วยผู้อำนวยการการเลือกตั้งสมาชิกสภาเกษตรกรจังหวัด/กรุงเทพมหานคร ประจำอำเภอ/เขต
ได้ประกาศรับสมัครเลือกตั้งสมาชิกสภาเกษตรกรจังหวัด ประเภทผู้แทนเกษตรกร อำเภอ/เขต
จังหวัดเขตเลือกตั้งที่ ได้กำหนดคุณสมบัติและลักษณะต้องห้ามของผู้สมัครรับเลือกตั้ง
ตามมาตรา ๓๔ แห่งพระราชบัญญัติสภาเกษตรกรแห่งชาติ พ.ศ. ๒๕๕๓ ประกอบกับข้อ ๖๔ ของระเบียบสภา
เกษตรกรแห่งชาติ ว่าด้วยหลักเกณฑ์ วิธีการ และเงื่อนไขการเลือกตั้งสมาชิกสภาเกษตรกรจังหวัด ประเภทผู้แทน
เกษตรกร พ.ศ. ๒๕๖๕

เนื่องจาก (.....) จึงขอส่งหลักฐานและเอกสารการสมัคร
รับเลือกตั้งไปยังท่านเพื่อยืนยันรับรองความถูกต้องของหลักฐานและเอกสารดังกล่าว ตามรายละเอียดที่แนบมา
พร้อมนี้ ทั้งนี้ เมื่อท่านได้ดำเนินการรับรองความถูกต้องเรียบร้อยแล้ว ขอได้โปรดส่งหลักฐานการรับรองมายัง
(สถานที่).....

จึงเรียนมาเพื่อพิจารณาและขอขอบคุณมา ณ โอกาสนี้

ขอแสดงความนับถือ

(ลงชื่อ).....

(.....)

ผู้อำนวยการการเลือกตั้งสมาชิกสภาเกษตรกรจังหวัด/กรุงเทพมหานคร ประจำอำเภอ/เขต

(สถานที่).....

โทร.

โทรสาร.



ที่/.....

(สถานที่).....
.....
.....

วันที่..... เดือน..... พ.ศ.

เรื่อง แจ้งผลการตรวจสอบคุณสมบัติและลักษณะต้องห้าม ของผู้สมัครรับเลือกตั้งสมาชิกสภาเกษตรกร จังหวัด ประเภทผู้แทนเกษตรกร

เรียน(ผู้สมัครที่การตรวจสอบ)

ตามที่ท่านได้ยื่นใบสมัครรับเลือกตั้งเป็นสมาชิกสภาเกษตรกรจังหวัด ประเภทผู้แทนเกษตรกร เขตเลือกตั้งที่ อำเภอ/เขต จังหวัด หมายเลขประจำตัวผู้สมัคร.....
อยู่บ้านเลขที่..... หมู่ที่..... ตำบล/แขวง..... อำเภอ/เขต.....
จังหวัด..... นั้น

บัดนี้ ได้ตรวจสอบคุณสมบัติและลักษณะต้องห้ามในการสมัครรับเลือกตั้งเป็นสมาชิกสภาเกษตรกรจังหวัด ประเภทผู้แทนเกษตรกร ตามมาตรา ๓๔ แห่งพระราชบัญญัติสภาเกษตรกรแห่งชาติ พ.ศ. ๒๕๕๓ ประกอบกับข้อ ๖๔ ของระเบียบสภาเกษตรกรแห่งชาติ ว่าด้วยหลักเกณฑ์ วิธีการ และเงื่อนไข การเลือกตั้งสมาชิกสภาเกษตรกรจังหวัด ประเภทผู้แทนเกษตรกร พ.ศ. ๒๕๖๕ ปรากฏว่า ท่านขาดคุณสมบัติ หรือมีลักษณะต้องห้าม ตามระเบียบข้างต้น เป็นบุคคลต้องห้ามมิให้ใช้สิทธิสมัครรับเลือกตั้ง (กรณี) รายละเอียดปรากฏตามเอกสารที่แนบ จึงถือว่าท่านไม่มี สิทธิสมัครรับเลือกตั้งเป็นสมาชิกสภาเกษตรกรจังหวัด ประเภทผู้แทนเกษตรกร

จึงเรียนมาเพื่อโปรดทราบ

ขอแสดงความนับถือ

.....
(.....)

ผู้อำนวยการการเลือกตั้งสมาชิกสภาเกษตรกรจังหวัด/กรุงเทพมหานคร ประจำอำเภอ/เขต

(สถานที่).....

โทร.

โทรสาร.



คำสั่งผู้อำนวยการการเลือกตั้งสมาชิกสภาเกษตรกรจังหวัด/กรุงเทพมหานคร ประจำอำเภอ/เขต
ที่ /.....
เรื่อง แต่งตั้งคณะกรรมการตรวจสอบเอกสารหลักฐาน และคุณสมบัติของผู้มีสิทธิสมัครรับเลือกตั้ง

อาศัยอำนาจตามความในข้อ ๗๑ แห่งระเบียบสภาเกษตรกรแห่งชาติ ว่าด้วยหลักเกณฑ์วิธีการ และเงื่อนไข การเลือกตั้งสมาชิกสภาเกษตรกรจังหวัด ประเภทผู้แทนเกษตรกร พ.ศ. ๒๕๖๕ จึงแต่งตั้งคณะกรรมการตรวจสอบเอกสารหลักฐานและคุณสมบัติของผู้มีสิทธิสมัครรับเลือกตั้ง เพื่อให้การตรวจสอบเป็นไปด้วยความเรียบร้อย รวดเร็ว และมีประสิทธิภาพ ประกอบด้วย

๑. (ชื่อ).....(นามสกุล).....(ตำแหน่ง)..... หัวหน้าคณะกรรมการ
๒. (ชื่อ).....(นามสกุล).....(ตำแหน่ง)..... คณะทำงาน
๓. (ชื่อ).....(นามสกุล).....(ตำแหน่ง)..... คณะทำงาน
๔. (ชื่อ).....(นามสกุล).....(ตำแหน่ง)..... คณะทำงาน
และเลขานุการ
๕. (ชื่อ).....(นามสกุล).....(ตำแหน่ง)..... คณะทำงาน
และผู้ช่วยเลขานุการ

ทั้งนี้ ตั้งแต่วันที่ เดือน พ.ศ.

สั่ง ณ วันที่ เดือน พ.ศ.

(ลงชื่อ)

(.....)

ผู้อำนวยการการเลือกตั้งสมาชิกสภาเกษตรกรจังหวัด/กรุงเทพมหานคร ประจำอำเภอ/เขต



ประกาศผู้อำนวยการการเลือกตั้งสมาชิกสภาเกษตรกรจังหวัด/กรุงเทพมหานคร ประจำอำเภอ/เขต
เรื่อง บัญชีรายชื่อผู้สมัครรับเลือกตั้งสมาชิกสภาเกษตรกรจังหวัด ประเภทผู้แทนเกษตรกร เขตเลือกตั้ง
อำเภอ/เขต จังหวัด ที่ได้รับสมัครรับเลือกตั้งและไม่ได้รับสมัครรับเลือกตั้ง

อาศัยอำนาจตามความในข้อ ๗๑ ของระเบียบสภาเกษตรกรแห่งชาติ ว่าด้วยหลักเกณฑ์ วิธีการ
และเงื่อนไขการเลือกตั้งสมาชิกสภาเกษตรกรจังหวัด ประเภทผู้แทนเกษตรกร พ.ศ. ๒๕๖๕ จึงประกาศบัญชี
รายชื่อผู้สมัครรับเลือกตั้งสมาชิกสภาเกษตรกรจังหวัด ประเภทผู้แทนเกษตรกร เขตเลือกตั้ง
อำเภอ/เขต จังหวัด ดังต่อไปนี้

ลำดับ	หมายเลข ประจำตัว ผู้สมัคร	ชื่อตัว - ชื่อสกุล	ที่อยู่	หมายเหตุ
				(รับสมัคร/ไม่รับ สมัคร)
(ฯลฯ)				

ประกาศ ณ วันที่ เดือน พ.ศ.

(ลงชื่อ)

(.....)

ผู้อำนวยการการเลือกตั้งสมาชิกสภาเกษตรกรจังหวัด/กรุงเทพมหานคร ประจำอำเภอ/เขต



ประกาศผู้อำนวยการการเลือกตั้งสมาชิกสภาเกษตรกรจังหวัด/กรุงเทพมหานคร ประจำอำเภอ/เขต

เรื่อง ชื่อผู้มีสิทธิรับเลือกตั้งสมาชิกสภาเกษตรกรจังหวัด ประเภทผู้แทนเกษตรกร
เขตเลือกตั้งที่ อำเภอ/เขต จังหวัด

ด้วย (นาย/นาง/นางสาว) อายุ ปี
อยู่บ้านเลขที่ หมู่ที่ ตรอก ซอย ถนน ตำบล/แขวง
เขตเลือกตั้งที่ อำเภอ/เขต จังหวัด ได้สมัครรับเลือกตั้งเป็นสมาชิก
สภาเกษตรกรจังหวัด ประเภทผู้แทนเกษตรกร เขตเลือกตั้งที่ อำเภอ/เขต จังหวัด

อาศัยอำนาจตามความในข้อ ๗๑ ของระเบียบสภาเกษตรกรแห่งชาติ ว่าด้วยหลักเกณฑ์ วิธีการ
และเงื่อนไขการเลือกตั้งสมาชิกสภาเกษตรกรจังหวัด ประเภทผู้แทนเกษตรกร พ.ศ. ๒๕๖๕ จึงประกาศชื่อบุคคล
ดังกล่าว เป็นผู้สมัครรับเลือกตั้งสมาชิกสภาเกษตรกรจังหวัด ประเภทผู้แทนเกษตรกร เขตเลือกตั้งที่
อำเภอ/เขต จังหวัด และหมายเลขประจำตัวผู้สมัครที่ใช้ลงคะแนน ดังนี้

(ชื่อตัว - สกุล)

หมายเลขประจำตัวผู้สมัคร

ตัวเลขอารบิก

รูปถ่ายหรือรูปภาพ

ขนาด ๘.๕ x ๑๓.๕ ซม. โดยประมาณ

ประกาศ ณ วันที่ เดือน พ.ศ.

(ลงชื่อ)

(.....)

ผู้อำนวยการการเลือกตั้งสมาชิกสภาเกษตรกรจังหวัด/กรุงเทพมหานคร
ประจำอำเภอ/เขต



ประกาศผู้อำนวยการการเลือกตั้งสมาชิกสภาเกษตรกรจังหวัด/กรุงเทพมหานคร ประจำอำเภอ/เขต
เรื่อง ขยายเวลาการสมัครรับเลือกตั้งสมาชิกสภาเกษตรกรจังหวัด

ตามที่ได้มีประกาศผู้อำนวยการการเลือกตั้งสมาชิกสภาเกษตรกรจังหวัดจังหวัด/กรุงเทพมหานคร
ประจำอำเภอ/เขต เรื่อง รับสมัครเลือกตั้งสมาชิกสภาเกษตรกรจังหวัด ประเภทผู้แทนเกษตรกร
อำเภอ/เขต จังหวัด ลงวันที่ โดยได้
เปิดรับสมัครตั้งแต่วันที่ ถึงวันที่ ไปแล้วนั้น

เนื่องจาก เขตเลือกตั้งที่ อำเภอ/เขต จังหวัด ไม่มีผู้สมัคร
เข้ารับการเลือกตั้งหรือมีผู้สมัครเข้ารับการเลือกตั้งเพียงหนึ่งคน จนถึงวันสุดท้ายของการรับสมัครเลือกตั้งสมาชิก
สภาเกษตรกรจังหวัด ประเภทผู้แทนเกษตรกร ดังนั้น อาศัยอำนาจตามความในข้อ ๗๓ ของระเบียบสภาเกษตรกรแห่งชาติ
ว่าด้วย หลักเกณฑ์ วิธีการ และเงื่อนไขการเลือกตั้งสมาชิกสภาเกษตรกรจังหวัด ประเภทผู้แทนเกษตรกร พ.ศ. ๒๕๖๕
ให้มีการขยายวันรับสมัครเลือกตั้งสมาชิกสภาเกษตรกรจังหวัด ประเภทผู้แทนเกษตรกร เขตเลือกตั้งที่
อำเภอ/เขต จังหวัด ตั้งแต่วันที่ ถึงวันที่

ประกาศ ณ วันที่..... เดือน..... พ.ศ.

(ลงชื่อ).....

(.....)

ผู้อำนวยการการเลือกตั้งสมาชิกสภาเกษตรกรจังหวัด/กรุงเทพมหานคร
ประจำอำเภอ/เขต



ที่/.....

(สถานที่).....
.....
.....

วันที่..... เดือน พ.ศ.

เรื่อง แจ้งผลการสมัครสมาชิกสภาเกษตรกรจังหวัด ประเภทผู้แทนเกษตรกร เขตเลือกตั้งที่ กรณีมีผู้สมัครคนเดียว

เรียน คณะกรรมการการเลือกตั้งสมาชิกสภาเกษตรกรจังหวัด/กรุงเทพมหานคร ประจำอำเภอ/เขต

ตามที่ได้มีประกาศผู้อำนวยการการเลือกตั้งสมาชิกสภาเกษตรกรจังหวัด/กรุงเทพมหานคร ประจำอำเภอ/เขต ลงวันที่ เดือน พ.ศ. กำหนดให้มีการรับสมัครเลือกตั้งสมาชิกสภาเกษตรกรจังหวัด ประเภทผู้แทนเกษตรกร เขตเลือกตั้งที่ อำเภอ/เขต สถานที่รับสมัคร ณ หมู่ที่ ตำบล/แขวง อำเภอ/เขต จังหวัด ตั้งแต่วันที่ เดือน พ.ศ. นั้น

บัดนี้ พันกำหนดระยะเวลารับสมัครแล้ว ปรากฏว่ามีผู้สมัครเพียงคนเดียว (หรือมีผู้ผ่านการตรวจสอบ คุณสมบัติและลักษณะต้องห้ามคนเดียว) คือ นาย/นาง/นางสาว/ยศ อยู่บ้านเลขที่.....หมู่ที่..... ตำบล/แขวง..... อำเภอ/เขต..... จังหวัด..... ฉะนั้น จึงถือว่า นาย/นาง/นางสาว/ยศ ได้รับเลือกตั้งเป็นสมาชิกสภาเกษตรกร จังหวัด..... อำเภอ/เขต..... เขตเลือกตั้งที่..... นับแต่วันประกาศราชกิจจานุเบกษาเป็นต้นไป

จึงเรียนมาเพื่อโปรดทราบ

ขอแสดงความนับถือ

(ลงชื่อ)

(.....)

ผู้อำนวยการการเลือกตั้งสมาชิกสภาเกษตรกรจังหวัด/กรุงเทพมหานคร
ประจำอำเภอ/เขต



ที่/.....

(สถานที่).....

.....
.....

วันที่..... เดือน..... พ.ศ.

เรื่อง แจ้งผลการสมัครสมาชิกสภาเกษตรกรจังหวัด ประเภทผู้แทนเกษตรกร เขตเลือกตั้งที่
อำเภอ/เขต..... จังหวัด..... กรณีมีผู้สมัครคนเดียว

เรียน ประธานกรรมการการเลือกตั้งสมาชิกสภาเกษตรกรจังหวัดประจำจังหวัด

ตามที่ได้มีประกาศผู้อำนวยการการเลือกตั้งสมาชิกสภาเกษตรกรจังหวัด/กรุงเทพมหานคร
ประจำอำเภอ/เขต ลงวันที่ เดือน พ.ศ. กำหนดให้มีการรับสมัครเลือกตั้งสมาชิก
สภาเกษตรกรจังหวัด ประเภทผู้แทนเกษตรกร เขตเลือกตั้งที่ อำเภอ/เขต สถานที่รับสมัคร
ณ หมู่ที่..... ตำบล/แขวง อำเภอ/เขต จังหวัด
ตั้งแต่วันที่ เดือน พ.ศ. นั้น

บัดนี้ พันกำหนดระยะเวลารับสมัครแล้ว ปรากฏว่ามีผู้สมัครเพียงคนเดียว (หรือมีผู้ผ่านการตรวจสอบ
คุณสมบัติและลักษณะต้องห้ามคนเดียว) คือ นาย/นาง/นางสาว/ยศ
อยู่บ้านเลขที่ หมู่ที่ ตำบล/แขวง อำเภอ/เขต จังหวัด
ฉะนั้น จึงถือว่า นาย/นาง/นางสาว/ยศ ได้รับเลือกตั้งเป็นสมาชิกสภาเกษตรกรจังหวัด
ประเภทผู้แทนเกษตรกร เขตเลือกตั้งที่ อำเภอ/เขต จังหวัด นับแต่วันประกาศ
ราชกิจจานุเบกษาเป็นต้นไป

จึงเรียนมาเพื่อโปรดทราบ

ขอแสดงความนับถือ

(ลงชื่อ)

(.....)

ประธานกรรมการการเลือกตั้งสมาชิกสภาเกษตรกรจังหวัด/กรุงเทพมหานคร
ประจำอำเภอ/เขต

(ปกหน้า)

เล่มที่ เลขที่ ถึงเลขที่ จำนวน บัตร
 บัตรเลือกตั้งสมาชิกสภาเกษตรกรจังหวัด หน่วยเลือกตั้งที่ หมู่ที่
 ตำบล/แขวง อำเภอ/เขต ที่เลือกตั้ง
 เขตเลือกตั้งที่ จังหวัด

ผู้มอบบัตรเลือกตั้ง

มอบหมาย

()

ผู้รับมอบบัตรเลือกตั้ง

ได้ตรวจสอบจำนวนบัตรเลือกตั้งแล้วปรากฏว่า

- ครบถ้วนจำนวน บัตร
 ขาด บัตร เกิน บัตร

ลงชื่อ ประธานกรรมการประจำหน่วยเลือกตั้ง
 (.....)

ลงชื่อ กรรมการประจำหน่วยเลือกตั้ง
 (.....)

ลงชื่อ กรรมการประจำหน่วยเลือกตั้ง
 (.....)

ลงชื่อ เจ้าหน้าที่รักษาความปลอดภัยประจำที่เลือกตั้ง
 (.....)

ลงชื่อ เจ้าหน้าที่รักษาความปลอดภัยประจำที่เลือกตั้ง
 (.....)

(ปกหลัง)

บัตรเลือกตั้ง จำนวน บัตร ใช้แล้ว จำนวน บัตร
ได้ตรวจสอบจำนวนบัตรเลือกตั้งแล้วเหลือ จำนวน บัตร

คณะกรรมการประจำหน่วยเลือกตั้งผู้ตรวจสอบและนำส่ง

ลงชื่อ ประธานกรรมการประจำหน่วยเลือกตั้ง
(.....)

ลงชื่อ กรรมการประจำหน่วยเลือกตั้ง
(.....)

ลงชื่อ กรรมการประจำหน่วยเลือกตั้ง
(.....)

ลงชื่อ เจ้าหน้าที่รักษาความปลอดภัยประจำที่เลือกตั้ง
(.....)

ลงชื่อ เจ้าหน้าที่รักษาความปลอดภัยประจำที่เลือกตั้ง
(.....)

ด้านในของบัตรเลือกตั้ง
(ต้นฉบับบัตรเลือกตั้ง)

เล่มที่..... เลขที่..... ลำดับที่ตามบัญชีรายชื่อผู้มีสิทธิเลือกตั้ง.....

ลงชื่อ (.....) ลงชื่อ (.....)
กรรมการประจำหน่วยเลือกตั้ง ลายมือชื่อหรือลายนิ้วมือผู้มีสิทธิเลือกตั้ง

(ปรุฉีก)

ช่องไม่เลือก ผู้สมัครผู้ใด	ไม่ประสงค์จะลงคะแนนให้แก่ผู้สมัครใดเลย ให้ทำเครื่องหมายกากบาท (เช่น X) ใน "ช่องไม่เลือกผู้สมัครผู้ใด" นี้
ให้ทำเครื่องหมายกากบาท (เช่น X) จำนวนเครื่องหมายเดียว ใน "ช่องทำเครื่องหมาย" นี้	

หมายเลข ประจำตัวผู้สมัคร	ช่องทำ เครื่องหมาย	หมายเลข ประจำตัวผู้สมัคร	ช่องทำ เครื่องหมาย
1		11	
2		12	
3		13	
4		14	
5		15	
6		16	
7		17	
8		18	
9		19	
10		20	

แบบบัตรเลือกตั้ง (ด้านนอก)



สกช/สก ๖-๐๑

บัตรเลือกตั้งสมาชิกสภาเกษตรกรจังหวัด ประเภทผู้แทนเกษตรกร

ด้านในของบัตรเลือกตั้ง
(ต้นฉบับบัตรเลือกตั้ง)

เล่มที่..... เลขที่..... ลำดับที่ตามบัญชีรายชื่อผู้มีสิทธิเลือกตั้ง.....

ลงชื่อ (.....) ลงชื่อ (.....)
กรรมการประจำหน่วยเลือกตั้ง ลายมือชื่อหรือลายนิ้วมือผู้มีสิทธิเลือกตั้ง

(ปรุฉีก)

ช่องไม่เลือกผู้สมัครผู้ใด

ไม่ประสงค์จะลงคะแนนให้แก่ผู้สมัครใดเลย
ให้ทำเครื่องหมายกากบาท (เช่น X)
ใน "ช่องไม่เลือกผู้สมัครผู้ใด" นี้

ให้ทำเครื่องหมายกากบาท (เช่น X)
จำนวนเครื่องหมายเดียว
ใน "ช่องทำเครื่องหมาย" นี้

หมายเลข ประจำตัวผู้สมัคร	ช่องทำ เครื่องหมาย	หมายเลข ประจำตัวผู้สมัคร	ช่องทำ เครื่องหมาย	หมายเลข ประจำตัวผู้สมัคร	ช่องทำ เครื่องหมาย
1		11		21	
2		12		22	
3		13		23	
4		14		24	
5		15		25	
6		16		26	
7		17		27	
8		18		28	
9		19		29	
10		20		30	

แบบบัตรเลือกตั้ง (ด้านนอก)

สทช/สท ๖-๐๑



บัตรเลือกตั้งสมาชิกสภาเกษตรกรจังหวัด ประเภทผู้แทนเกษตรกร



คำสั่งหัวหน้าสำนักงานสภาเกษตรกรจังหวัด

ที่ /.....

เรื่อง แต่งตั้งคณะกรรมการรับบัตรเลือกตั้ง

อาศัยอำนาจตามความในข้อ ๘๐ ของระเบียบสภาเกษตรกรแห่งชาติ ว่าด้วยหลักเกณฑ์วิธีการ และเงื่อนไข การเลือกตั้งสมาชิกสภาเกษตรกรจังหวัด ประเภทผู้แทนเกษตรกร พ.ศ. ๒๕๖๕ จึงแต่งตั้งคณะกรรมการรับบัตรเลือกตั้ง ให้มีหน้าที่รับมอบบัตรเลือกตั้งจากโรงพิมพ์ ประกอบด้วย

๑. (ชื่อ).....(นามสกุล).....(ตำแหน่ง)..... ประธานกรรมการ
 ๒. (ชื่อ).....(นามสกุล).....(ตำแหน่ง)..... กรรมการ
 ๓. (ชื่อ).....(นามสกุล).....(ตำแหน่ง)..... กรรมการ
- และเลขานุการ

ทั้งนี้ ตั้งแต่วันที่ เดือน พ.ศ.

สั่ง ณ วันที่ เดือน พ.ศ.

(ลงชื่อ)

(.....)

หัวหน้าสำนักงานสภาเกษตรกรจังหวัด....



ป้ายสำหรับปิดช่องใส่บัตรเลือกตั้ง
ในการเลือกตั้งสมาชิกสภาเกษตรกรจังหวัด ประเภทผู้แทนเกษตรกร

หน่วยเลือกตั้งที่.....เขตเลือกตั้งที่.....อำเภอ/เขต.....
 ที่เลือกตั้ง.....(ระบุสถานที่).....
 ตรอก/ซอย.....ถนน.....หมู่ที่.....ตำบล/แขวง.....
 อำเภอ/เขต.....จังหวัด.....
 ในการเลือกตั้ง เมื่อวันที่.....เดือน..... พ.ศ.

- (ลงชื่อ)ประธานกรรมการประจำหน่วยเลือกตั้ง
 (ลงชื่อ)กรรมการประจำหน่วยเลือกตั้ง
 (ลงชื่อ)กรรมการประจำหน่วยเลือกตั้ง
 (ลงชื่อ)กรรมการประจำหน่วยเลือกตั้ง
 (ลงชื่อ)กรรมการประจำหน่วยเลือกตั้ง
 (ลงชื่อ)เจ้าหน้าที่รักษาความปลอดภัยประจำที่เลือกตั้ง
 (ลงชื่อ)เจ้าหน้าที่รักษาความปลอดภัยประจำที่เลือกตั้ง

วันที่.....เดือน..... พ.ศ.



ประกาศคณะกรรมการประจำหน่วยเลือกตั้ง
เรื่อง จำนวนบัตรเลือกตั้งก่อนการออกเสียงลงคะแนน

ด้วยคณะกรรมการประจำหน่วยเลือกตั้ง หน่วยเลือกตั้งที่..... เขตเลือกตั้งที่..... หมู่ที่..... ตำบล/แขวง..... อำเภอ/เขต..... ที่เลือกตั้ง..... ได้ตรวจนับบัตรเลือกตั้งสมาชิกสภาเกษตรกรจังหวัด ประเภทผู้แทนเกษตรกร ที่ได้รับมาแล้วทั้งหมดมีจำนวน..... (บัตร)

จึงประกาศให้ทราบโดยทั่วกัน

ประกาศ ณ วันที่ เดือน พ.ศ.

ลงชื่อ

(.....)

ประธานกรรมการประจำหน่วยเลือกตั้ง

(ลงชื่อ) กรรมการประจำหน่วยเลือกตั้ง (ลงชื่อ) กรรมการประจำหน่วยเลือกตั้ง
(.....) (.....)

(ลงชื่อ) กรรมการประจำหน่วยเลือกตั้ง (ลงชื่อ) กรรมการประจำหน่วยเลือกตั้ง
(.....) (.....)

หมายเหตุ

สกช/ลก ๖-๐๔ จัดทำจำนวน ๓ ชุด

๑. กรอกจำนวนบัตรเลือกตั้งที่ได้รับมาปิดประกาศ ณ ที่เลือกตั้ง ก่อนเวลา ๐๘.๐๐ นาฬิกา
๒. ส่งคณะกรรมการการเลือกตั้งสมาชิกสภาเกษตรกรจังหวัด/กรุงเทพมหานคร ประจำอำเภอ/เขต ๑ ชุด
๓. เก็บไว้เป็นหลักฐาน ๑ ชุด

ปกหน้า

รายงานเหตุการณ์ประจำที่เลือกตั้ง

หน่วยเลือกตั้งที่ เขตเลือกตั้งที่ หมู่ที่
ตำบล/แขวง..... อำเภอ/เขต จังหวัด
สถานที่ลงคะแนนเลือกตั้ง ณ



รายงานเหตุการณ์ประจำที่เลือกตั้ง

๑. หน่วยเลือกตั้งที่ เขตเลือกตั้งที่ หมู่ที่ ตำบล/แขวง
อำเภอ/เขต จังหวัด ที่เลือกตั้ง ณ
ได้เปิดการออกเสียงลงคะแนนเลือกตั้งสมาชิกสภาเกษตรกรจังหวัด ประเภทผู้แทนเกษตรกร ตั้งแต่เวลา ๐๘.๐๐ น.
ถึงเวลา น. ของวันที่ เดือน พ.ศ.

๒. บันทึกการแสดงหีบบัตรเลือกตั้งก่อนการลงคะแนน
วันนี้ เวลา ๐๘.๐๐ น. คณะกรรมการประจำหน่วยเลือกตั้งได้ทำการเปิดหีบบัตรเลือกตั้ง
เพื่อแสดงให้เห็นว่าเป็นหีบบัตรเลือกตั้งเปล่า และได้ปิดหีบบัตรเลือกตั้งใส่กุญแจหรือสายรัดต่อหน้าผู้มีสิทธิ
เลือกตั้ง จำนวนไม่น้อยกว่า ๒ คน เป็นที่เรียบร้อยแล้ว

จึงลงลายมือชื่อไว้เป็นสำคัญ

(ลงชื่อ) ประธานกรรมการประจำหน่วยเลือกตั้ง
(.....)

(ลงชื่อ) กรรมการประจำหน่วยเลือกตั้ง
(.....)

(ลงชื่อ) กรรมการประจำหน่วยเลือกตั้ง
(.....)

(ลงชื่อ) กรรมการประจำหน่วยเลือกตั้ง
(.....)

(ลงชื่อ) กรรมการประจำหน่วยเลือกตั้ง
(.....)

(ลงชื่อ) ผู้มีสิทธิเลือกตั้ง
(.....)

(ลงชื่อ) ผู้มีสิทธิเลือกตั้ง
(.....)

(ใบต่อ)

- ๒ -

๓. บันทึกเหตุการณ์ต่างๆ ระหว่างการออกเสียงลงคะแนนเลือกตั้ง (ถ้ามี)
ครั้งที่ ๑

.....

.....

.....

คำวินิจฉัยของคณะกรรมการประจำหน่วยเลือกตั้ง (ถ้ามี)

.....

.....

จึงลงลายมือชื่อไว้เป็นหลักฐาน

(ลงชื่อ) ผู้ร้องเรียน (ถ้ามี)
(.....)

(ลงชื่อ) ผู้จัดบันทึก/กรรมการประจำหน่วยเลือกตั้ง
(.....)

ครั้งที่ ๒

.....

.....

.....

คำวินิจฉัยของคณะกรรมการประจำหน่วยเลือกตั้ง (ถ้ามี)

.....

.....

จึงลงลายมือชื่อไว้เป็นหลักฐาน

(ลงชื่อ) ผู้ร้องเรียน (ถ้ามี)
(.....)

(ลงชื่อ) ผู้จัดบันทึก/กรรมการประจำหน่วยเลือกตั้ง
(.....)

ครั้งที่ ๓

.....
.....
.....

คำวินิจฉัยของคณะกรรมการประจำหน่วยเลือกตั้ง (ถ้ามี)

.....
.....

จึงลงลายมือชื่อไว้เป็นหลักฐาน

(ลงชื่อ) ผู้ร้องเรียน (ถ้ามี)
(.....)

(ลงชื่อ) ผู้จุดบันทึก/กรรมการประจำหน่วยเลือกตั้ง
(.....)

๔. บันทึกเหตุการณ์ต่างๆระหว่างนับคะแนนเลือกตั้ง (ถ้ามี)

ครั้งที่ ๑

.....
.....
.....

คำวินิจฉัยของคณะกรรมการประจำหน่วยเลือกตั้ง (ถ้ามี)

.....
.....

จึงลงลายมือชื่อไว้เป็นหลักฐาน

(ลงชื่อ) ผู้ร้องเรียน (ถ้ามี)
(.....)

(ลงชื่อ) ผู้จุดบันทึก/กรรมการประจำหน่วยเลือกตั้ง
(.....)

(ใบต่อ)

- ๔ -

ครั้งที่ ๒ ๑

.....

คำวินิจฉัยของคณะกรรมการประจำหน่วยเลือกตั้ง (ถ้ามี)

.....

จึงลงลายมือชื่อไว้เป็นหลักฐาน

(ลงชื่อ) ผู้ร้องเรียน (ถ้ามี)
 (.....)

(ลงชื่อ) ผู้จัดบันทึก/กรรมการประจำหน่วยเลือกตั้ง
 (.....)

ฯลฯ

ได้ตรวจสอบการบันทึกรายงานเหตุการณ์ดังกล่าวข้างต้นแล้ว เห็นว่าถูกต้องตามความเป็นจริง จึงลงลายมือชื่อไว้เป็นหลักฐาน

(ลงชื่อ) ประธานกรรมการประจำหน่วยเลือกตั้ง
 (.....)

(ลงชื่อ) กรรมการประจำหน่วยเลือกตั้ง
 (.....)

(ลงชื่อ) กรรมการประจำหน่วยเลือกตั้ง
 (.....)

(ลงชื่อ) กรรมการประจำหน่วยเลือกตั้ง
 (.....)

(ลงชื่อ) กรรมการประจำหน่วยเลือกตั้ง
 (.....)

(ลงชื่อ) ผู้มีสิทธิเลือกตั้ง
 (.....)

(ลงชื่อ) ผู้มีสิทธิเลือกตั้ง
 (.....)

- แบบทักท้วงการปฏิบัติหน้าที่ของคณะกรรมการการเลือกตั้งสมาชิกสภาเกษตรกรจังหวัด
- แบบคัดค้านการนับคะแนนหรือการรวมคะแนน

วันที่ เดือน พ.ศ. เวลา น.

ข้าพเจ้า นาย/นาง/นางสาว..... บ้านเลขที่.....
 หมู่ที่..... ซอย /ตรอก..... ถนน..... ตำบล/แขวง.....
 อำเภอ/เขต จังหวัด..... โทรศัพท์..... ขอทักท้วง/คัดค้าน ดังนี้

๑. การทักท้วง

๑.๑. ทักท้วงการปฏิบัติหน้าที่ในการออกเสียงลงคะแนน

หน่วยเลือกตั้งที่..... เขตเลือกตั้งที่..... หมู่ที่..... ตำบล/แขวง.....
 อำเภอ/เขต..... จังหวัด..... ในการเลือกตั้งเมื่อวันที่.....
 เดือน..... พ.ศ. ข้าพเจ้าขอทักท้วงการปฏิบัติหน้าที่ของคณะกรรมการประจำหน่วยเลือกตั้ง
 ดังนี้

.....

.....

.....

.....

.....

.....

.....

.....

๑.๒ เมื่อทักท้วงแล้ว ผู้ถูกทักท้วงได้ดำเนินการ (ให้ทำเครื่องหมาย / ใน)

- แก้ไขตามที่ทักท้วง
- ไม่แก้ไขตามที่ทักท้วง
- บันทึกเหตุการณ์ในรายงานเหตุการณ์ฯ ด้วยแล้ว
- ไม่ได้บันทึกเหตุการณ์ในรายงานเหตุการณ์ฯ
- อื่นๆ

๑.๓ ขณะที่ทักท้วงมีพยานที่เห็นเหตุการณ์ ได้แก่.....

๒. การคัดค้าน

๒.๑ คัดค้านการนับคะแนน หน่วยเลือกตั้งที่..... เขตเลือกตั้งที่..... หมู่ที่.....
 ตำบล/แขวง..... อำเภอ/เขต..... จังหวัด..... ในการเลือกตั้ง
 เมื่อวันที่.....เดือน..... พ.ศ. ข้าพเจ้าขอคัดค้านการนับคะแนนเลือกตั้งสมาชิก
 สภาเกษตรกรจังหวัด ประเภทผู้แทนเกษตรกร ดังนี้

.....

.....

.....

.....

.....

.....

.....

.....

(ใบต่อ)

- ๒ -

๒.๒ คัดค้านการรวมคะแนน หน่วยเลือกตั้งที่..... เขตเลือกตั้งที่..... หมู่ที่..... ตำบล/แขวง..... อำเภอ/เขต..... จังหวัด..... ในการเลือกตั้ง เมื่อวันที่..... เดือน..... พ.ศ..... ข้าพเจ้าขอคัดค้านการรวมคะแนนการเลือกตั้ง สมาชิกสภาเกษตรกรจังหวัด ประเภทผู้แทนเกษตรกร ดังนี้.....

.....

.....

.....

.....

.....

.....

ทั้งนี้ จึงลงลายมือชื่อไว้เป็นหลักฐาน

(ลงชื่อ)..... ผู้ทักท้วง/คัดค้าน
(.....)

(ลงชื่อ)..... ผู้รับคำทักท้วง/คัดค้าน
(.....)

วันที่..... เวลา..... น.

- หมายเหตุ**
๑. ให้จัดทำสำเนาฉบับไว้ด้วย
 ๒. ฉบับจริงให้ผู้รับคำทักท้วงเก็บไว้
 ๓. ฉบับสำเนาให้ผู้ทักท้วงเก็บไว้



ประกาศคณะกรรมการประจำหน่วยเลือกตั้ง
เรื่อง จำนวนบัตรเลือกตั้งเมื่อเสร็จสิ้นการออกเสียงลงคะแนน

ตามที่คณะกรรมการประจำหน่วยเลือกตั้ง หน่วยเลือกตั้งที่..... เขตเลือกตั้งที่
ที่เลือกตั้ง หมู่ที่ ตำบล/แขวง อำเภอ/เขต
จังหวัด..... ได้ประกาศจำนวนบัตรเลือกตั้งก่อนการออกเสียงลงคะแนนไว้แล้ว
และได้เปิดการออกเสียงลงคะแนนเลือกตั้งสมาชิกสภาเกษตรกรจังหวัด ประเภทผู้แทนเกษตรกร
ตั้งแต่วันที่ ๐๘.๐๐ น. ของวันนี้ เป็นต้นมาแล้ว นั้น

บัดนี้การออกเสียงลงคะแนนเลือกตั้งได้เสร็จสิ้นลงแล้ว จึงประกาศให้ทราบโดยทั่วกัน ดังนี้

๑. หน่วยเลือกตั้งนี้มีบัตรเลือกตั้ง
บัตรเลือกตั้งสมาชิกสภาเกษตรกรจังหวัด ประเภทผู้แทนเกษตรกร ที่ได้รับมาทั้งหมด
จำนวน บัตร
๒. ผู้มาใช้สิทธิขอรับบัตรเลือกตั้ง
ผู้มาใช้สิทธิขอรับบัตรเลือกตั้ง จำนวน คน
๓. บัตรเลือกตั้งที่เหลือ จำนวน บัตร

ประกาศ ณ วันที่ เดือน พ.ศ.

ลงชื่อ

(.....)

ประธานกรรมการประจำหน่วยเลือกตั้ง

(ลงชื่อ) กรรมการประจำหน่วยเลือกตั้ง
(.....)

(ลงชื่อ) กรรมการประจำหน่วยเลือกตั้ง
(.....)

(ลงชื่อ) กรรมการประจำหน่วยเลือกตั้ง
(.....)

(ลงชื่อ) กรรมการประจำหน่วยเลือกตั้ง
(.....)

หมายเหตุ สกช/ลก ๖-๐๗ จัดทำจำนวน ๓ ชุด

๑. ปิดประกาศ ณ ที่เลือกตั้ง จำนวน ๑ ชุด
๒. ส่งคณะกรรมการการเลือกตั้งสมาชิกสภาเกษตรกรจังหวัด/กรุงเทพมหานคร ประจำอำเภอ/เขต ๑ ชุด
๓. เก็บไว้เป็นหลักฐาน ๑ ชุด

(ตัวอย่าง)

แบบขีดคะแนนเลือกตั้งสมาชิกสภาเกษตรกรจังหวัด

แผ่นที่

การเลือกตั้งสมาชิกสภาเกษตรกรจังหวัด ประเภทผู้แทนเกษตรกร วันที่ เดือน พ.ศ.

หน่วยเลือกตั้งที่ เขตเลือกตั้งที่

ตำบล/แขวง อำเภอ/เขต จังหวัด

หมายเลข ผู้สมัคร	ชื่อ - สกุล	ช่องขีดคะแนน																				คะแนน รวม
		5	10	15	20	25	30	35	40	45	50	55	60	65	70	75	80	85	90	95	100	
1																						
2																						
3																						
4																						
5																						
		คะแนนรวม = บัตรที่ลงคะแนนให้ผู้สมัคร (บัตรดี)																				
บัตรไม่เลือกผู้สมัครผู้ใด																						
บัตรเสีย																						
		รวมคะแนนผู้สมัคร บัตรไม่เลือกผู้สมัครผู้ใด และบัตรเสียทั้งหมด																				

(ลงชื่อ) ประธานกรรมการประจำหน่วยเลือกตั้ง

(.....)

(ลงชื่อ) กรรมการประจำหน่วยเลือกตั้ง (ลงชื่อ) กรรมการประจำหน่วยเลือกตั้ง

(.....)

(.....)

(ลงชื่อ) กรรมการประจำหน่วยเลือกตั้ง (ลงชื่อ) กรรมการประจำหน่วยเลือกตั้ง

(.....)

(.....)

หมายเหตุ แบบ สภช/ลก ๗-๐๑ สามารถขยายเพื่อให้ขีดคะแนนได้สะดวก และประชาชนสามารถมองเห็นได้อย่างชัดเจน



รายงานผลการนับคะแนนเลือกตั้งสมาชิกสภาเกษตรกรจังหวัด ประเภทผู้แทนเกษตรกร

ตามที่ได้มีการเลือกตั้งสมาชิกสภาเกษตรกรจังหวัด ประเภทผู้แทนเกษตรกร หน่วยเลือกตั้งที่.....
เขตเลือกตั้งที่ ตำบล/แขวง อำเภอ/เขต จังหวัด
จำนวนผู้มีสิทธิเลือกตั้ง คน เมื่อวันที่ เดือน พ.ศ. นั้น

บัดนี้ คณะกรรมการประจำหน่วยเลือกตั้ง หน่วยเลือกตั้งที่..... เขตเลือกตั้งที่
ตำบล/แขวง อำเภอ/เขต จังหวัด ได้นับคะแนน
เลือกตั้งสมาชิกสภาเกษตรกรจังหวัด ประเภทผู้แทนเกษตรกร เรียบร้อยแล้ว จึงประกาศให้ทราบโดยทั่วกัน ดังนี้

๑. จำนวนผู้มีสิทธิเลือกตั้งในบัญชีรายชื่อผู้มีสิทธิเลือกตั้ง คน (.....)
๒. จำนวนผู้มีสิทธิออกบัตรเลือกตั้ง คน (.....)
๓. จำนวนบัตรเลือกตั้งที่ได้รับมาทั้งหมด บัตร (.....)
๔. จำนวนบัตรเลือกตั้งที่ลงคะแนนเลือกตั้ง บัตร (.....)
 - ๔.๑ จำนวนบัตรดี บัตร (.....)
 - ๔.๒ จำนวนบัตรเสีย บัตร (.....)
 - ๔.๓ จำนวนบัตรเลือกตั้งที่ทำเครื่องหมายไม่เลือกผู้สมัครผู้ใด บัตร (.....)
๕. จำนวนบัตรเลือกตั้งที่เหลือ บัตร (.....)
๖. ผู้สมัครรับเลือกตั้งได้คะแนนเรียงตามลำดับหมายเลขประจำตัวผู้สมัคร ดังนี้

หมายเลขประจำตัวผู้สมัคร	ชื่อผู้สมัคร	ได้คะแนน
๑		ตัวเลข (ตัวอักษร)
๒		ตัวเลข (ตัวอักษร)
ฯลฯ		

ประกาศ ณ วันที่ เดือน พ.ศ.

(ลงชื่อ) ประธานกรรมการประจำหน่วยเลือกตั้ง
(.....)

(ลงชื่อ) กรรมการประจำหน่วยเลือกตั้ง (ลงชื่อ) กรรมการประจำหน่วยเลือกตั้ง
(.....) (.....)

(ลงชื่อ) กรรมการประจำหน่วยเลือกตั้ง (ลงชื่อ) กรรมการประจำหน่วยเลือกตั้ง
(.....) (.....)

หมายเหตุ สกช/ลก ๗-๐๒ จัดทำจำนวน ๓ ชุด

๑. ปิดหน้าที่เลือกตั้ง ๑ ชุด
๒. ใส่ในถุงวัสดุใสซึ่งบรรจุบัตรเลือกตั้งที่นับเป็นคะแนนแล้ว ๑ ชุด
๓. ส่งคณะกรรมการการเลือกตั้งสมาชิกสภาเกษตรกรจังหวัด/กรุงเทพมหานคร ประจำอำเภอ/เขต ๑ ชุด



ที่/.....

สำนักงานสภาเกษตรกรจังหวัด

.....
.....

วันที่..... เดือน..... พ.ศ.

เรื่อง แจ้งวัน เวลา และสถานที่เปิดหีบบัตรเลือกตั้ง

เรียน

ตามที่หัวหน้าสำนักงานสภาเกษตรกรจังหวัด..... สั่งให้มีการตรวจสอบบัตรเลือกตั้งของ
หน่วยเลือกตั้งที่ เขตเลือกตั้งที่ หมู่ที่ ตำบล/แขวง
อำเภอ/เขตจังหวัด

อาศัยอำนาจตามความในข้อ ๑๑๒ ของระเบียบสภาเกษตรกรแห่งชาติ ว่าด้วยหลักเกณฑ์ วิธีการ
และเงื่อนไข การเลือกตั้งสมาชิกสภาเกษตรกรจังหวัด ประเภทผู้แทนเกษตรกร พ.ศ. ๒๕๖๕ จึงขอแจ้งวัน เวลา
และสถานที่เปิดหีบบัตรเลือกตั้ง ในวันที่.....เดือน..... พ.ศ.

จึงเรียนมาเพื่อโปรดทราบ

ขอแสดงความนับถือ

.....

(.....)

หัวหน้าสำนักงานสภาเกษตรกรจังหวัด.....

สำนักงานสภาเกษตรกรจังหวัด.....

โทร.

โทรสาร.



รายงานผลการนับคะแนนเลือกตั้งสมาชิกสภาเกษตรกรจังหวัด ประเภทผู้แทนเกษตรกร
(กรณีนับคะแนนเลือกตั้งใหม่ ตามข้อ 112)

ตามที่ประธานกรรมการการเลือกตั้งสมาชิกสภาเกษตรกรจังหวัด/กรุงเทพมหานคร ประจำอำเภอ/เขต
ได้มีคำสั่งให้มีการนับคะแนนเลือกตั้งใหม่ ใน หน่วยเลือกตั้งที่ เขตเลือกตั้งที่ หมู่ที่.....
ตำบล/แขวง..... อำเภอ/เขต จังหวัด นั้น

บัดนี้ คณะกรรมการประจำหน่วยเลือกตั้ง หน่วยเลือกตั้งที่..... เขตเลือกตั้งที่หมู่ที่.....
ตำบล/แขวง อำเภอ/เขต จังหวัด ได้นับคะแนนเลือกตั้ง
สมาชิกสภาเกษตรกรจังหวัด ประเภทผู้แทนเกษตรกร ใหม่เรียบร้อยแล้ว จึงประกาศให้ทราบโดยทั่วกัน ดังนี้

๑. จำนวนผู้มีสิทธิเลือกตั้งในบัญชีรายชื่อผู้มีสิทธิเลือกตั้ง คน (.....)
๒. จำนวนผู้มาใช้สิทธิหรือรับบัตรเลือกตั้ง คน (.....)
๓. จำนวนบัตรเลือกตั้งที่ได้รับมาทั้งหมด บัตร (.....)
๔. จำนวนบัตรเลือกตั้งที่ลงคะแนนเลือกตั้ง บัตร (.....)
 - ๔.๑ จำนวนบัตรดี บัตร (.....)
 - ๔.๒ จำนวนบัตรเสีย บัตร (.....)
 - ๔.๓ จำนวนบัตรเลือกตั้งที่ทำเครื่องหมายไม่เลือกผู้สมัครผู้ใด บัตร (.....)
๕. จำนวนบัตรเลือกตั้งที่เหลือ บัตร (.....)
๖. ผู้สมัครรับเลือกตั้งได้คะแนนเรียงตามลำดับหมายเลขประจำตัวผู้สมัคร ดังนี้

หมายเลขประจำตัวผู้สมัคร	ชื่อผู้สมัคร	ได้คะแนน
๑		ตัวเลข (ตัวอักษร)
๒		ตัวเลข (ตัวอักษร)
ฯลฯ		

ประกาศ ณ วันที่ เดือน พ.ศ.

(ลงชื่อ) ประธานกรรมการนับคะแนน
(.....)

(ลงชื่อ) กรรมการนับคะแนน
(.....)

(ลงชื่อ) กรรมการนับคะแนน
(.....)

(ลงชื่อ) กรรมการนับคะแนน
(.....)

(ลงชื่อ) กรรมการนับคะแนน
(.....)

หมายเหตุ

สกช/ลก ๗-๐๔ จัดทำจำนวน ๓ ชุด

๑. ปิดหน้าสถานที่นับคะแนนเลือกตั้ง ๑ ชุด

๒. ส่งคณะกรรมการการเลือกตั้งสมาชิกสภาเกษตรกรจังหวัด/กรุงเทพมหานคร ประจำอำเภอ/เขต ๒ ชุด

บันทึกข้อมูลจำนวนบัตรเลือกตั้งสมาชิกสภาเกษตรกรจังหวัด ประเภทผู้แทนเกษตรกร
หน่วยเลือกตั้งที่ เขตเลือกตั้งที่ หมู่ที่ ตำบล/แขวง
อำเภอ/เขต จังหวัด

วันที่ เดือน พ.ศ.

จำนวนบัตรเลือกตั้งที่บรรจุอยู่ในถุงวัสดุใส (ชั้นนอก) มีดังนี้

๑. บัตรเลือกตั้งที่นับเป็นคะแนน (บัตรดี) จำนวน บัตร (.....)
๒. บัตรเลือกตั้งที่ไม่เลือกผู้สมัครผู้ใด จำนวน บัตร (.....)
๓. บัตรเสีย จำนวน บัตร (.....)
๔. แบบขีดคะแนนเลือกตั้ง (สกช/ลก ๗-๐๑) จำนวน ชุด
๕. รายงานผลการนับคะแนนเลือกตั้ง (สกช/ลก ๗-๐๒) จำนวน ชุด

(ลงชื่อ) ประธานกรรมการประจำหน่วยเลือกตั้ง
(.....)

(ลงชื่อ) กรรมการประจำหน่วยเลือกตั้ง
(.....)

(ลงชื่อ) กรรมการประจำหน่วยเลือกตั้ง
(.....)

(ลงชื่อ) กรรมการประจำหน่วยเลือกตั้ง
(.....)

(ลงชื่อ) กรรมการประจำหน่วยเลือกตั้ง
(.....)



รายงานการส่งสิ่งของที่เกี่ยวข้องกับการเลือกตั้งสมาชิกสภาเกษตรกรจังหวัด ประเภทผู้แทนเกษตรกร
หน่วยเลือกตั้งที่ เขตเลือกตั้งที่
ตำบล/แขวง อำเภอ/เขต จังหวัด

เมื่อวันที่ เดือน พ.ศ. คณะกรรมการประจำหน่วยเลือกตั้ง
จำนวน คน (ไม่น้อยกว่า ๓ คน) และเจ้าหน้าที่รักษาความปลอดภัยประจำที่เลือกตั้ง จำนวน คน
ได้นำหีบบัตรเลือกตั้งและเอกสารหลักฐานเกี่ยวกับการเลือกตั้งสมาชิกสภาเกษตรกรจังหวัด ประเภทผู้แทนเกษตรกร
ออกจากที่เลือกตั้งและมอบให้แก่คณะกรรมการการเลือกตั้งสมาชิกสภาเกษตรกรจังหวัด/กรุงเทพมหานคร
ประจำอำเภอ/เขต โดยมีรายการส่งมอบ ดังนี้

๑. หีบบัตรเลือกตั้ง จำนวน ใบ
๒. ประกาศบัญชีรายชื่อผู้มีสิทธิเลือกตั้ง (สกช/ลก ๔-๐๑) ชุดหมายเหตุการออกเสียงลงคะแนน
จำนวน ชุด
๓. ประกาศรายการเกี่ยวกับจำนวนบัตรเลือกตั้งก่อนการออกเสียงลงคะแนน (สกช/ลก ๖-๐๔)
จำนวน ฉบับ
๔. ประกาศรายการเกี่ยวกับจำนวนบัตรเลือกตั้งเมื่อเสร็จสิ้นการออกเสียงลงคะแนน (สกช/ลก ๖-๐๗)
จำนวน ฉบับ
๕. บัตรเลือกตั้งที่เหลือจากการลงคะแนนเลือกตั้ง จำนวน บัตร
๖. ต้นขี้บัตรเลือกตั้งที่ใช้ในการลงคะแนนเลือกตั้ง จำนวน บัตร
๗. รายงานเหตุการณ์ประจำที่เลือกตั้ง (สกช/ลก ๖-๐๕) จำนวน ชุด
๘. รายงานผลการนับคะแนนเลือกตั้ง (สกช/ลก ๗-๐๒) จำนวน ชุด
๙. คูหาลงคะแนน จำนวน คูหา
๑๐. แบบขีดคะแนน (สกช/ลก ๗-๐๑) จำนวน แผ่น
๑๑. วัสดุอุปกรณ์อื่นๆ (ระบุ)

คณะกรรมการการเลือกตั้งสมาชิกสภาเกษตรกรจังหวัด/กรุงเทพมหานคร ประจำอำเภอ/เขต
หรือผู้ที่ได้รับมอบหมายได้ตรวจสอบหีบบัตรเลือกตั้งและรับมอบเอกสารหลักฐานตามรายการดังกล่าวข้างต้นไว้
ถูกต้องแล้ว จึงลงลายมือชื่อไว้เป็นหลักฐาน

(ใบต่อ)

- ๒ -

(ลงชื่อ) ประธานกรรมการประจำหน่วยเลือกตั้ง
(.....) (ผู้มอบ)

(ลงชื่อ) กรรมการประจำหน่วยเลือกตั้ง
(.....) (ผู้มอบ)

(ลงชื่อ) กรรมการประจำหน่วยเลือกตั้ง
(.....) (ผู้มอบ)

(ลงชื่อ) กรรมการประจำหน่วยเลือกตั้ง
(.....) (ผู้มอบ)

(ลงชื่อ) กรรมการประจำหน่วยเลือกตั้ง
(.....) (ผู้มอบ)

(ลงชื่อ) พยาน/เจ้าหน้าที่รักษาความปลอดภัยประจำที่เลือกตั้ง
(.....)

(ลงชื่อ) พยาน/เจ้าหน้าที่รักษาความปลอดภัยประจำที่เลือกตั้ง
(.....)

(ลงชื่อ) กรรมการการเลือกตั้งสมาชิกสภาเกษตรกรจังหวัดประจำอำเภอ/เขต
(.....) (ผู้รับมอบ)

(ลงชื่อ) กรรมการการเลือกตั้งสมาชิกสภาเกษตรกรจังหวัดประจำอำเภอ/เขต
(.....) (ผู้รับมอบ)

(ลงชื่อ) กรรมการการเลือกตั้งสมาชิกสภาเกษตรกรจังหวัดประจำอำเภอ/เขต
(.....) (ผู้รับมอบ)

วันที่ เดือน พ.ศ.

หมายเหตุ

กรรมการประจำหน่วยเลือกตั้งที่ไม่อาจร่วมเดินทางไปส่งหีบบัตรเลือกตั้งได้ คือ

๑. เนื่องจาก
๒. เนื่องจาก
๓. เนื่องจาก
๔. เนื่องจาก

บัญชีข้อมูลบัญชีบัตรเลือกตั้งของหน่วยเลือกตั้ง
 หีบบัตรเลือกตั้งที่.... เขตเลือกตั้งที่..... อำเภอ/เขต..... จังหวัด.....

วันที่ เดือน พ.ศ.

๑. ผู้อำนวยการการเลือกตั้งสมาชิกสภาเกษตรกรจังหวัด/กรุงเทพมหานคร ประจำอำเภอ/เขต
 ได้จัดทำบัญชีข้อมูลบัตรเลือกตั้งที่บรรจุในหีบบัตรเลือกตั้งแต่ละใบ ดังนี้

หีบบัตร เลือกตั้งใบที่	บรรจุบัตร เลือกตั้งหน่วย เลือกตั้งที่	จำนวนถุง วัสดุใส่	ตำบล/แขวง	อำเภอ/เขต	หมายเหตุ
ฯลฯ					

๒. คณะกรรมการการเลือกตั้งสมาชิกสภาเกษตรกรจังหวัด/กรุงเทพมหานคร ประจำอำเภอ/เขต
 ได้ตรวจสอบและนับจำนวนบัตรเลือกตั้งตามบัญชีดังกล่าวข้างต้นแล้ว พบว่า

- ครบถ้วน ถูกต้อง
 ไม่ครบถ้วน /ไม่ถูกต้อง

เนื่องจาก

การดำเนินการ

๓. คณะกรรมการการเลือกตั้งสมาชิกสภาเกษตรกรจังหวัด/กรุงเทพมหานคร ประจำอำเภอ/เขต
 ได้กำหนดให้เก็บรักษาหีบบัตรเลือกตั้งที่ยุบรวมบัตรเลือกตั้งแล้ว ณ.....

(ลงชื่อ) ประธานกรรมการการเลือกตั้งสมาชิกสภาเกษตรกร
 (.....) จังหวัดประจำอำเภอ/เขต

(ลงชื่อ) กรรมการการเลือกตั้งสมาชิกสภาเกษตรกรจังหวัด
 (.....) ประจำอำเภอ/เขต

(ลงชื่อ) กรรมการการเลือกตั้งสมาชิกสภาเกษตรกรจังหวัด
 (.....) ประจำอำเภอ /เขต

(ลงชื่อ) กรรมการการและเลขานุการเลือกตั้ง
 (.....) สมาชิกสภาเกษตรกรจังหวัดประจำอำเภอ/เขต



คำสั่งคณะกรรมการการเลือกตั้งสมาชิกสภาเกษตรกรจังหวัด/กรุงเทพมหานคร ประจำอำเภอ/เขต
ที่ /.....

เรื่อง ยกเลิกการเลือกตั้ง และให้มีการออกเสียงลงคะแนนใหม่

ด้วยคณะกรรมการการเลือกตั้งสมาชิกสภาเกษตรกรจังหวัด/กรุงเทพมหานคร ประจำอำเภอ/เขต ได้รับเหตุในหน่วยเลือกตั้งที่..... เขตเลือกตั้งที่..... ตำบล/แขวง..... อำเภอ/เขต จังหวัด.....ว่า..... ที่เป็นกรณีตาม ข้อ ๑๒๓ ของระเบียบสภาเกษตรกรแห่งชาติ ว่าด้วยหลักเกณฑ์ วิธีการ และเงื่อนไขการเลือกตั้งสมาชิกสภาเกษตรกรจังหวัด ประเภทผู้แทนเกษตรกร พ.ศ. ๒๕๖๕

อาศัยอำนาจตามความในข้อ ๑๒๓ ของระเบียบสภาเกษตรกรแห่งชาติ ว่าด้วยหลักเกณฑ์ วิธีการ และเงื่อนไข การเลือกตั้งสมาชิกสภาเกษตรกรจังหวัด ประเภทผู้แทนเกษตรกร พ.ศ. ๒๕๖๕ จึงยกเลิกการเลือกตั้ง และให้มีการออกเสียงลงคะแนนใหม่ ใน หน่วยเลือกตั้งที่..... เขตเลือกตั้งที่ หมู่ที่ ตำบล/แขวง อำเภอ/เขต จังหวัด..... ในวันที่.....เดือน..... พ.ศ.

สั่ง ณ วันที่ เดือน พ.ศ.

(ลงชื่อ)

(.....)

ประธานกรรมการการเลือกตั้งสมาชิกสภาเกษตรกรจังหวัด/กรุงเทพมหานคร
ประจำอำเภอ/เขต



**ประกาศคณะกรรมการการเลือกตั้งสมาชิกสภาเกษตรกรจังหวัด/กรุงเทพมหานคร ประจำอำเภอ/เขต
เรื่อง ผลการนับคะแนนเลือกตั้ง**

ตามที่ได้มีการเลือกตั้งสมาชิกสภาเกษตรกรจังหวัด ประเภทผู้แทนเกษตรกร เมื่อวันที่
เดือน พ.ศ. นั้น

บัดนี้ คณะกรรมการการเลือกตั้งสมาชิกสภาเกษตรกรจังหวัด/กรุงเทพมหานคร ประจำอำเภอ/เขต ได้ดำเนินการตรวจสอบความถูกต้องของรายงานผลการนับคะแนนเลือกตั้งสมาชิกสภาเกษตรกรจังหวัด ประเภทผู้แทนเกษตรกร ในหน่วยเลือกตั้งที่ เขตเลือกตั้งที่ อำเภอ/เขต จังหวัด เสร็จสิ้นแล้ว โดยอาศัยอำนาจตามความในข้อ ๑๒๔ ของระเบียบสภาเกษตรกรแห่งชาติ ว่าด้วย หลักเกณฑ์ วิธีการ และเงื่อนไขการเลือกตั้งสมาชิกสภาเกษตรกรจังหวัด ประเภทผู้แทนเกษตรกร พ.ศ. ๒๕๖๕ จึงขอประกาศให้ทราบโดยทั่วกัน ดังนี้

๑. จำนวนผู้มีสิทธิเลือกตั้งในบัญชีรายชื่อผู้มีสิทธิเลือกตั้ง คน
๒. จำนวนผู้มาใช้สิทธิขอรับบัตรเลือกตั้ง คน
๓. จำนวนบัตรเลือกตั้งที่ได้รับมาทั้งหมด บัตร
๔. จำนวนบัตรเลือกตั้งที่ใช้ลงคะแนนเลือกตั้ง บัตร
 - ๔.๑ จำนวนบัตรดี บัตร
 - ๔.๒ จำนวนบัตรเสีย บัตร
 - ๔.๓ จำนวนบัตรเลือกตั้งที่ทำเครื่องหมายไม่เลือกผู้สมัครผู้ใด บัตร
๕. จำนวนบัตรเลือกตั้งที่เหลือ บัตร
๖. จำนวนคะแนนที่ผู้สมัครได้รับเรียงตามหมายเลขผู้สมัคร ดังนี้

ลำดับที่	ชื่อผู้สมัคร	หมายเลขประจำตัวผู้สมัคร	ได้คะแนน	หมายเหตุ
			ตัวเลข (ตัวอักษร)	
			ตัวเลข (ตัวอักษร)	
ฯลฯ				

ประกาศ ณ วันที่ เดือน พ.ศ.

- (ลงชื่อ) ประธานกรรมการการเลือกตั้งสมาชิกสภาเกษตรกรจังหวัดประจำอำเภอ/เขต
(.....)
- (ลงชื่อ) กรรมการการเลือกตั้งสมาชิกสภาเกษตรกรจังหวัดประจำอำเภอ/เขต
(.....)
- (ลงชื่อ) กรรมการการเลือกตั้งสมาชิกสภาเกษตรกรจังหวัดประจำอำเภอ/เขต
(.....)
- (ลงชื่อ) กรรมการการเลือกตั้งสมาชิกสภาเกษตรกรจังหวัดประจำอำเภอ/เขต
(.....)
- (ลงชื่อ) กรรมการการเลือกตั้งสมาชิกสภาเกษตรกรจังหวัดประจำอำเภอ/เขต
(.....)



ประกาศประธานกรรมการการเลือกตั้งสมาชิกสภาเกษตรกรจังหวัด/กรุงเทพมหานคร ประจำจังหวัด
เรื่อง ผลการเลือกตั้งสมาชิกสภาเกษตรกรจังหวัด

ตามที่ได้มีการเลือกตั้งสมาชิกสภาเกษตรกรจังหวัด ประเภทผู้แทนเกษตรกร เมื่อวันที่
เดือน พ.ศ. นั้น

บัดนี้ คณะกรรมการการเลือกตั้งสมาชิกสภาเกษตรกรจังหวัด/กรุงเทพมหานคร ประจำจังหวัด
..... (ชื่อจังหวัด)..... พิจารณาแล้วเห็นว่าการเลือกตั้งและการนับคะแนนเป็นไปโดยสุจริตและเที่ยงธรรม
โดยอาศัยอำนาจตามความในข้อ ๑๒๕ ของระเบียบสภาเกษตรกรแห่งชาติ ว่าด้วย หลักเกณฑ์ วิธีการ และเงื่อนไข
การเลือกตั้งสมาชิกสภาเกษตรกรจังหวัด ประเภทผู้แทนเกษตรกร พ.ศ. ๒๕๖๕ จึงประกาศผลการเลือกตั้ง
โดยประกาศรายชื่อผู้สมัครที่ได้คะแนนเสียงเลือกตั้งมากที่สุด เป็นรายเขต ดังนี้

หน่วยเลือกตั้งที่ เขตเลือกตั้งที่ อำเภอ/เขต เรียงตามลำดับผู้ได้คะแนนสูงสุด ดังนี้

ลำดับที่	ชื่อผู้สมัคร	หมายเลขประจำตัว ผู้สมัคร	ได้คะแนน	หมายเหตุ
			ตัวเลข (ตัวอักษร)	
			ตัวเลข (ตัวอักษร)	
ฯลฯ				

หน่วยเลือกตั้งที่ เขตเลือกตั้งที่ เรียงตามลำดับผู้ได้คะแนนสูงสุด ดังนี้

ลำดับที่	ชื่อผู้สมัคร	หมายเลขประจำตัว ผู้สมัคร	ได้คะแนน	หมายเหตุ
			ตัวเลข (ตัวอักษร)	
			ตัวเลข (ตัวอักษร)	
ฯลฯ				

ประกาศ ณ วันที่ เดือน พ.ศ.

(ลงชื่อ).....

(.....)

ประธานกรรมการการเลือกตั้งสมาชิกสภาเกษตรกรจังหวัด/กรุงเทพมหานคร
ประจำจังหวัด



บันทึกข้อความ

ส่วนราชการ สำนักงานสภาเกษตรกรจังหวัด โทร

ที่ สกจ. / วันที่

เรื่อง ขอส่งทะเบียนสมาชิกสภาเกษตรกรจังหวัด/กรุงเทพมหานคร

เรียน เลขาธิการสภาเกษตรกรแห่งชาติ

ตามที่สำนักงานสภาเกษตรกรจังหวัด/กรุงเทพมหานคร ได้ดำเนินการเลือกตั้งสมาชิกสภาเกษตรกรจังหวัด ประเภทผู้แทนเกษตรกร ตามระเบียบสภาเกษตรกรแห่งชาติ ว่าด้วย หลักเกณฑ์ วิธีการ และเงื่อนไขการเลือกตั้งสมาชิกสภาเกษตรกรจังหวัด ประเภทผู้แทนเกษตรกร พ.ศ. ๒๕๖๕ เพื่อให้ได้สมาชิกสภาเกษตรกรจังหวัด ตามมาตรา ๓๑ แห่งพระราชบัญญัติสภาเกษตรกรแห่งชาติ พ.ศ. ๒๕๕๓ นั้น

บัดนี้ สำนักงานสภาเกษตรกรจังหวัด/กรุงเทพมหานคร ได้สมาชิกสภาเกษตรกรจังหวัดครบถ้วนแล้ว จึงขอส่งรายชื่อสมาชิกสภาเกษตรกรจังหวัด/กรุงเทพมหานคร พร้อมประวัติ เพื่อให้สำนักงานสภาเกษตรกรแห่งชาติ จัดทำประกาศในราชกิจจานุเบกษา ต่อไป

ลำดับที่	รายชื่อสมาชิกสภาเกษตรกรจังหวัด	ตำแหน่ง	หมายเหตุ
		สมาชิกตามมาตรา ๓๑ อำเภอ/เขต เขตเลือกตั้งที่.. สมาชิกตามมาตรา ๓๑ อำเภอ/เขต เขตเลือกตั้งที่.. สมาชิกตามมาตรา ๓๑ อำเภอ/เขต เขตเลือกตั้งที่.. สมาชิกตามมาตรา ๓๑ อำเภอ/เขต เขตเลือกตั้งที่.. สมาชิกตามมาตรา ๓๑ อำเภอ/เขต เขตเลือกตั้งที่.. ฯลฯ	

จึงเรียนมาเพื่อโปรดทราบ

(ลงชื่อ).....

(.....)

หัวหน้าสำนักงานสภาเกษตรกรจังหวัด...

ทะเบียนสมาชิกสภาเกษตรกรจังหวัด..... ประเภทผู้แทนเกษตรกร

อำเภอ/เขต	เขตเลือกตั้ง ที่	ลำดับ ที่	ชื่อตัว-ชื่อสกุล	อายุ	ว/ด/ป เกิด	ที่อยู่/เบอร์โทร	วุฒิการศึกษา	อาชีพ	วันประกาศ ผลเลือกตั้ง	วันพ้นจาก ตำแหน่ง	หมายเหตุ

(ลงชื่อ) ผู้บันทึก
(.....)

(ลงชื่อ) ผู้ตรวจสอบ
(.....)

หัวหน้าสำนักงานสภาเกษตรกรจังหวัด.....



ที่/.....

(สถานที่).....

.....
.....

วันที่..... เดือน..... พ.ศ.

เรื่อง แจ้งวัน เวลา และสถานที่จับสลากกรณีผู้สมัครได้คะแนนเลือกตั้งสูงสุดเท่ากัน

เรียน(ผู้สมัครได้คะแนนเลือกตั้งสูงสุดเท่ากัน)

ตามที่คณะกรรมการการเลือกตั้งสมาชิกสภาเกษตรกรจังหวัด/กรุงเทพมหานคร ประจำอำเภอ/เขต
ประกาศผลการนับคะแนนเลือกตั้งของเขตเลือกตั้งที่ อำเภอ/เขต จังหวัด
ปรากฏว่ามีผู้สมัครได้คะแนนเลือกตั้งสูงสุดเท่ากัน

อาศัยอำนาจตามความในข้อ ๑๒๙ ของระเบียบสภาเกษตรกรแห่งชาติ ว่าด้วยหลักเกณฑ์ วิธีการ
และเงื่อนไขการเลือกตั้งสมาชิกสภาเกษตรกรจังหวัด ประเภทผู้แทนเกษตรกร พ.ศ. ๒๕๖๕ จึงขอแจ้งวัน เวลา
และสถานที่จับสลาก ในวันที่.....เดือน..... พ.ศ. ณ

จึงเรียนมาเพื่อโปรดทราบ

ขอแสดงความนับถือ

(ลงชื่อ)

(.....)

ผู้อำนวยการการเลือกตั้งสมาชิกสภาเกษตรกรจังหวัด/กรุงเทพมหานคร
ประจำอำเภอ/เขต

สถานที่

โทร.

โทรสาร.



บันทึกแสดงผลการจับสลาก
เพื่อให้ได้ผู้รับเลือกตั้งเป็นสมาชิกสภาเกษตรกรจังหวัด ประเภทผู้แทนเกษตรกร
เขตเลือกตั้งที่ อำเภอ/เขต จังหวัด

ที่.....
 วันที่.....เดือน..... พ.ศ.

ตามที่ได้มีประกาศคณะกรรมการการเลือกตั้งสมาชิกสภาเกษตรกรจังหวัด/กรุงเทพมหานคร
 ประจำอำเภอ/เขต เขตเลือกตั้งที่ อำเภอ/เขต จังหวัด เรื่อง ผลการนับคะแนน
 เลือกตั้ง เมื่อวันที่ เดือน พ.ศ. นั้น

บัดนี้ การนับคะแนนเลือกตั้งสมาชิกสภาเกษตรกรจังหวัด ประเภทผู้แทนเกษตรกร เขตเลือกตั้งที่
 อำเภอ/เขต จังหวัด..... ดังกล่าวได้เสร็จสิ้นลงแล้ว ปรากฏว่ามีผู้สมัครได้รับคะแนน
 เลือกตั้งเท่ากัน อันเป็นเหตุให้มีสมาชิกสภาเกษตรกรจังหวัด ประเภทผู้แทนเกษตรกร เกินจำนวนที่พึงมีในอำเภอ/
 เขต เขตเลือกตั้งที่..... ดังนี้

- | | |
|-----------------------|-----------------------|
| (๑) ชื่อ - สกุล | (๒) ชื่อ - สกุล |
| (๓) ชื่อ - สกุล | (๔) ชื่อ - สกุล |

(ฯลฯ)

๑. ผู้อำนวยการการเลือกตั้งสมาชิกสภาเกษตรกรจังหวัด/กรุงเทพมหานคร ประจำอำเภอ/เขต
 ได้จัดให้มีการจับสลากเสร็จเรียบร้อยแล้ว ปรากฏว่ามีผู้จับสลากได้รับเลือกตั้งเป็นสมาชิกสภาเกษตรกรจังหวัด
 ประเภทผู้แทนเกษตรกร เขตเลือกตั้งที่..... ดังนี้

.....

๒. บันทึกเหตุการณ์ที่ผู้ได้รับคะแนนเท่ากัน และไม่มาหรือไม่ยินยอมจับสลาก

.....

(ใบต่อ)

- ๒ -

จึงลงลายมือชื่อไว้เป็นสำคัญ

ลงชื่อ ผู้อำนวยการการเลือกตั้งสมาชิกสภาเกษตรกรจังหวัด/กรุงเทพมหานคร
(.....) ประจำอำเภอ/เขต

ลงชื่อ ผู้สมัครที่จับสลาก
(.....)

ลงชื่อ ผู้สมัครที่จับสลาก
(.....)

ลงชื่อ ผู้สมัครที่จับสลาก
(.....)

(ฯลฯ)



สกช/ลก ๑๐-๐๑

ประกาศผู้อำนวยการการเลือกตั้งสมาชิกสภาเกษตรกรจังหวัด/กรุงเทพมหานคร ประจำอำเภอ/เขต
เรื่อง เปลี่ยนแปลงที่เลือกตั้ง กรณีเกิดจลาจล อุทกภัย อัคคีภัย เหตุสุดวิสัย หรือเหตุจำเป็นอย่างอื่น

ตามประกาศผู้อำนวยการการเลือกตั้งสมาชิกสภาเกษตรกรจังหวัด/กรุงเทพมหานคร ประจำอำเภอ/เขต ลงวันที่ เดือน พ.ศ. ได้กำหนดที่เลือกตั้งในการเลือกตั้งสมาชิกสภาเกษตรกรจังหวัด ประเภทผู้แทนเกษตรกร เขตเลือกตั้งที่ หน่วยเลือกตั้งที่ ที่เลือกตั้ง หมู่ที่..... ตำบล/แขวง อำเภอ/เขต จังหวัด ไว้แล้ว ณ นั้น

อาศัยอำนาจตามความในข้อ ๑๓๒ ของระเบียบสภาเกษตรกรแห่งชาติ ว่าด้วยหลักเกณฑ์วิธีการ และเงื่อนไขการเลือกตั้งสมาชิกสภาเกษตรกรจังหวัด ประเภทผู้แทนเกษตรกร พ.ศ. ๒๕๖๕ จึงประกาศเปลี่ยนแปลงที่เลือกตั้งของหน่วยเลือกตั้ง ดังต่อไปนี้

หน่วยเลือกตั้ง (ระบุเลขลำดับ ของหน่วย เลือกตั้ง)	ที่เลือกตั้ง	
	ที่เลือกตั้งเดิม ได้แก่	ที่เลือกตั้งใหม่ ได้แก่

ฯลฯ		

ประกาศ ณ วันที่ เดือน พ.ศ.

(ลงชื่อ)

(.....)

ผู้อำนวยการการเลือกตั้งสมาชิกสภาเกษตรกรจังหวัด/กรุงเทพมหานคร
ประจำอำเภอ/เขต



ประกาศผู้อำนวยการการเลือกตั้งสมาชิกสภาเกษตรกรจังหวัด/กรุงเทพมหานคร ประจำอำเภอ/เขต
เรื่อง งดการลงคะแนนเลือกตั้ง กรณีเกิดจลาจล อุทกภัย อัคคีภัย เหตุสุดวิสัย หรือเหตุจำเป็นอย่างอื่น
ก่อนวันเลือกตั้ง

ตามที่เลขาธิการสภาเกษตรกรแห่งชาติได้ประกาศสำนักงานสภาเกษตรกรแห่งชาติ
เรื่อง กำหนดให้มีการเลือกตั้งทั่วไปเพื่อให้ได้สมาชิกสภาเกษตรกรจังหวัด ประเภทผู้แทนเกษตรกร
ในวันที่ เดือน พ.ศ. และผู้อำนวยการการเลือกตั้งสมาชิกสภาเกษตรกรจังหวัด/กรุงเทพมหานคร
ประจำอำเภอ/เขต ได้ประกาศที่เลือกตั้ง..... หน่วยเลือกตั้งที่ เขตเลือกตั้งที่ หมู่ที่.....
ตำบล/แขวง อำเภอ/เขต จังหวัด นั้น

เนื่องจากบริเวณหน่วยเลือกตั้งดังกล่าวได้เกิดเหตุ จลาจล อุทกภัย อัคคีภัย
 เหตุสุดวิสัย เหตุจำเป็นอย่างอื่น ทำให้ผู้มีสิทธิเลือกตั้งไม่สามารถใช้สิทธิเลือกตั้ง ณ ที่เลือกตั้ง
ดังกล่าวได้ ดังนั้น อาศัยอำนาจตามความในข้อ ๑๓๒ ของระเบียบสภาเกษตรกรแห่งชาติ ว่าด้วยหลักเกณฑ์
วิธีการ และเงื่อนไขการเลือกตั้งสมาชิกสภาเกษตรกรจังหวัด ประเภทผู้แทนเกษตรกร พ.ศ. ๒๕๖๕ จึงขอประกาศ
งดการลงคะแนนเลือกตั้งของผู้มีสิทธิเลือกตั้งที่มีชื่ออยู่ในบัญชีรายชื่อของที่เลือกตั้ง หน่วยเลือกตั้งที่
เขตเลือกตั้งที่ หมู่ที่..... ตำบล/แขวง อำเภอ/เขต จังหวัด

ประกาศ ณ วันที่ เดือน พ.ศ.

(ลงชื่อ)

(.....)

ผู้อำนวยการการเลือกตั้งสมาชิกสภาเกษตรกรจังหวัด/กรุงเทพมหานคร
ประจำอำเภอ/เขต



ส กช/ล ก ๑๐-๐๓

ประกาศคณะกรรมการประจำหน่วยเลือกตั้ง

เรื่อง งดการลงคะแนนเลือกตั้ง กรณีเกิดจลาจล อุทกภัย อัคคีภัย เหตุสุดวิสัย หรือเหตุจำเป็นอย่างอื่น
ในวันเลือกตั้ง

เนื่องจากได้เกิดเหตุการณ์ จลาจล อุทกภัย อัคคีภัย เหตุสุดวิสัย
 เหตุจำเป็นอย่างอื่น ในที่เลือกตั้ง หน่วยเลือกตั้งที่ เขตเลือกตั้งที่ หมู่ที่.....
ตำบล/แขวง อำเภอ/เขต..... จังหวัด ในวันเลือกตั้ง ทำให้การลงคะแนน
เลือกตั้งในหน่วยเลือกตั้งนี้ไม่สามารถกระทำได้

อาศัยอำนาจตามความในข้อ ๑๓๓ ของระเบียบสภาเกษตรกรแห่งชาติ ว่าด้วยหลักเกณฑ์ วิธีการ
และเงื่อนไขการเลือกตั้งสมาชิกสภาเกษตรกรจังหวัด ประเพณีผู้แทนเกษตรกร พ.ศ. ๒๕๖๕ จึงประกาศให้งด
การลงคะแนนเลือกตั้งในหน่วยเลือกตั้ง

ประกาศ ณ วันที่ เดือน พ.ศ.

(ลงชื่อ)

(.....)

ประธานกรรมการประจำหน่วยเลือกตั้ง



ประกาศผู้อำนวยการการเลือกตั้งสมาชิกสภาเกษตรกรจังหวัด/กรุงเทพมหานคร ประจำอำเภอ/เขต
เรื่อง ประกาศกำหนดวันลงคะแนนเลือกตั้งใหม่

ตามที่ได้ประกาศงดการลงคะแนนเลือกตั้งในหน่วยเลือกตั้งที่ เขตเลือกตั้งที่ หมู่ที่..... ตำบล/แขวง..... อำเภอ/เขต จังหวัด อันเนื่องมาจากและได้รายงานต่อคณะกรรมการการเลือกตั้งสมาชิกสภาเกษตรกรจังหวัด/กรุงเทพมหานคร ประจำอำเภอ/เขต และหัวหน้าสำนักงานสภาเกษตรกรจังหวัด.....ทราบแล้ว นั้น

บัดนี้ เหตุดังกล่าวได้สงบลงแล้ว จึงอาศัยอำนาจตามความในข้อ ๑๓๔ ของระเบียบสภาเกษตรกรแห่งชาติ ว่าด้วยหลักเกณฑ์ วิธีการ และเงื่อนไขการเลือกตั้งสมาชิกสภาเกษตรกรจังหวัด ประเภทผู้แทนเกษตรกร พ.ศ. ๒๕๖๕ โดยผ่านความเห็นชอบของหัวหน้าสำนักงานสภาเกษตรกรจังหวัด..... ประกาศกำหนดวันลงคะแนนเลือกตั้งใหม่ ในหน่วยเลือกตั้งที่ หมู่ที่..... เขตเลือกตั้งที่ ตำบล/แขวง อำเภอ/เขต จังหวัด ในวันที่ เดือน พ.ศ.

ประกาศ ณ วันที่ เดือน พ.ศ.

(ลงชื่อ)

(.....)

ผู้อำนวยการการเลือกตั้งสมาชิกสภาเกษตรกรจังหวัด/กรุงเทพมหานคร
ประจำอำเภอ/เขต



ประกาศคณะกรรมการประจำหน่วยเลือกตั้ง
 หน่วยเลือกตั้งที่ เขตเลือกตั้งที่
 หมู่ที่..... ตำบล/แขวง อำเภอ/เขต จังหวัด

เรื่อง งดการนับคะแนนเลือกตั้ง

เนื่องจากได้เกิดเหตุการณ์ จลาจล อุทกภัย อัคคีภัย เหตุสุดวิสัย
 เหตุจำเป็นอย่างอื่น หน่วยเลือกตั้งที่ เขตเลือกตั้งที่ หมู่ที่ ตำบล/แขวง
 อำเภอ/เขต..... จังหวัด ในการเลือกตั้งเมื่อวันที่ เดือน
 พ.ศ. ทำให้ไม่สามารถนับคะแนนเลือกตั้งสมาชิกสภาเกษตรกรจังหวัด ประเภทผู้แทนเกษตรกร ของหน่วย
 เลือกตั้งดังกล่าวได้

อาศัยอำนาจตามความในข้อ ๑๓๖ ของระเบียบสภาเกษตรกรแห่งชาติ ว่าด้วยหลักเกณฑ์ วิธีการ
 และเงื่อนไขการเลือกตั้งสมาชิกสภาเกษตรกรจังหวัด ประเภทผู้แทนเกษตรกร พ.ศ. ๒๕๖๕ คณะกรรมการประจำ
 หน่วยเลือกตั้งที่ เขตเลือกตั้งที่ หมู่ที่ ตำบล/แขวง อำเภอ/เขต
 จังหวัด จึงประกาศงดการนับคะแนนเลือกตั้งในหน่วยเลือกตั้งนี้

ประกาศ ณ วันที่ เดือน พ.ศ.

(ลงชื่อ)
 (.....)
 ประธานกรรมการประจำหน่วยเลือกตั้ง



ประกาศหัวหน้าสำนักงานสภาเกษตรกรจังหวัด
เรื่อง กำหนดวัน เวลา และสถานที่นับคะแนนเลือกตั้ง ใหม่

ตามที่คณะกรรมการประจำหน่วยเลือกตั้งที่ เขตเลือกตั้งที่ หมู่ที่ ตำบล/แขวง
..... อำเภอ/เขต จังหวัด ได้ประกาศงดการนับคะแนนเลือกตั้ง
เมื่อวันที่ เดือน พ.ศ. อันเนื่องมาจาก.....
..... นั้น

อาศัยอำนาจตามความในข้อ ๑๓๖ ของระเบียบสภาเกษตรกรแห่งชาติ ว่าด้วยหลักเกณฑ์ วิธีการ
และเงื่อนไขการเลือกตั้งสมาชิกสภาเกษตรกรจังหวัด ประเภทผู้แทนเกษตรกร พ.ศ. ๒๕๖๕ จึงประกาศให้มีการ
นับคะแนนเลือกตั้ง ในวันที่ เดือน พ.ศ. ณ สถานที่นับคะแนน
ตั้งแต่วันที่ น. ถึง น.

ประกาศ ณ วันที่ เดือน พ.ศ.

(ลงชื่อ)

(.....)

หัวหน้าสำนักงานสภาเกษตรกรจังหวัด....



คำสั่งประธานกรรมการการเลือกตั้งสมาชิกสภาเกษตรกรจังหวัด/กรุงเทพมหานคร ประจำจังหวัด
 ที่ /.....
 เรื่อง นับคะแนนเลือกตั้งใหม่

ด้วยประธานกรรมการการเลือกตั้งสมาชิกสภาเกษตรกรจังหวัด/กรุงเทพมหานคร ประจำจังหวัด
 ได้รับเหตุของ หน่วยเลือกตั้งที่ เขตเลือกตั้งที่ หมู่ที่ ตำบล/แขวง.....
 อำเภอ/เขต จังหวัด ว่า ที่เป็นกรณีตามข้อ ๑๓๗
 ของระเบียบสภาเกษตรกรแห่งชาติ ว่าด้วยหลักเกณฑ์ วิธีการ และเงื่อนไข การเลือกตั้งสมาชิกสภาเกษตรกร
 จังหวัด ประเภทผู้แทนเกษตรกร พ.ศ. ๒๕๖๕

อาศัยอำนาจตามความในข้อ ๑๓๗ แห่งระเบียบสภาเกษตรกรแห่งชาติ ว่าด้วยหลักเกณฑ์ วิธีการ
 และเงื่อนไข การเลือกตั้งสมาชิกสภาเกษตรกรจังหวัด ประเภทผู้แทนเกษตรกร พ.ศ. ๒๕๖๕ จึงสั่งให้มีการนับ
 คะแนนเลือกตั้งใหม่ ใน หน่วยเลือกตั้งที่ เขตเลือกตั้งที่..... หมู่ที่ ตำบล/แขวง
 อำเภอ/เขต จังหวัด..... ในวันที่.....เดือน..... พ.ศ.

สั่ง ณ วันที่ เดือน พ.ศ.

(ลงชื่อ)

(.....)

ประธานกรรมการการเลือกตั้งสมาชิกสภาเกษตรกรจังหวัด/กรุงเทพมหานคร
 ประจำจังหวัด



คำสั่งผู้อำนวยการการเลือกตั้งสมาชิกสภาเกษตรกรจังหวัด/กรุงเทพมหานคร ประจำอำเภอ/เขต
ที่ /.....

เรื่อง แต่งตั้งคณะกรรมการนับคะแนนเลือกตั้งใหม่
หน่วยเลือกตั้งที่ เขตเลือกตั้งที่..... หมู่ที่..... ตำบล/แขวง
อำเภอ/เขต..... จังหวัด.....
(กรณีนับคะแนนเลือกตั้งใหม่ และเปลี่ยนแปลงคณะกรรมการนับคะแนนเลือกตั้งใหม่)

ด้วยประธานกรรมการการเลือกตั้งสมาชิกสภาเกษตรกรจังหวัด/กรุงเทพมหานคร
ประจำจังหวัด สั่งให้มีการนับคะแนนใหม่ ในหน่วยเลือกตั้งที่เขตเลือกตั้งที่
หมู่ที่ ตำบล/แขวง อำเภอ/เขตจังหวัด.....
เพื่อให้การดำเนินการเป็นไปด้วยความเรียบร้อย รวดเร็ว และมีประสิทธิภาพ นั้น

อาศัยอำนาจตามความในข้อ ๑๓๙ แห่งระเบียบสภาเกษตรกรแห่งชาติ ว่าด้วยหลักเกณฑ์
วิธีการ และเงื่อนไขการเลือกตั้งสมาชิกสภาเกษตรกรจังหวัด ประเภทผู้แทนเกษตรกร พ.ศ. ๒๕๖๕ จึงแต่งตั้ง
คณะกรรมการนับคะแนนเลือกตั้งใหม่ โดยมีองค์ประกอบดังต่อไปนี้

๑. คณะกรรมการนับคะแนนเลือกตั้งใหม่ ประกอบด้วย
 - (๑) ประธานกรรมการนับคะแนนเลือกตั้งใหม่ ได้แก่
 - (๒) กรรมการนับคะแนนเลือกตั้งใหม่ ได้แก่
 - (๑)
 - (๒)
 - (๓)
 - (๔)
๒. เจ้าหน้าที่รักษาความปลอดภัยประจำที่นับคะแนนเลือกตั้งใหม่ ได้แก่
 - (๑)

ทั้งนี้ ตั้งแต่วันที่ ... เดือน พ.ศ.

สั่ง ณ วันที่ ... เดือน พ.ศ.

(ลงชื่อ)

(.....)

ผู้อำนวยการการเลือกตั้งสมาชิกสภาเกษตรกรจังหวัด/กรุงเทพมหานคร
ประจำอำเภอ/เขต



ประกาศผู้อำนวยการการเลือกตั้งสมาชิกสภาเกษตรกรจังหวัด/กรุงเทพมหานคร ประจำอำเภอ/เขต
เรื่อง กำหนดวัน เวลา และสถานที่นับคะแนนเลือกตั้งใหม่

ด้วยประธานกรรมการการเลือกตั้งสมาชิกสภาเกษตรกรจังหวัด/กรุงเทพมหานคร ประจำอำเภอ/เขต
มีคำสั่งให้มีการนับคะแนนเลือกตั้งใหม่ ในการเลือกตั้งสมาชิกสภาเกษตรกรจังหวัด ประเภทผู้แทนเกษตรกร
หน่วยเลือกตั้งที่..... เขตเลือกตั้งที่..... หมู่ที่ ตำบล/แขวง อำเภอ/เขต
จังหวัด

อาศัยอำนาจตามความในข้อ ๑๓๙ ของระเบียบสภาเกษตรกรแห่งชาติ ว่าด้วยหลักเกณฑ์ วิธีการ
และเงื่อนไขการเลือกตั้งสมาชิกสภาเกษตรกรจังหวัด ประเภทผู้แทนเกษตรกร พ.ศ. ๒๕๖๕ ผู้อำนวยการการ
เลือกตั้งสมาชิกสภาเกษตรกรจังหวัด/กรุงเทพมหานคร ประจำอำเภอ/เขต โดยความเห็นชอบของ
คณะกรรมการการเลือกตั้งสมาชิกสภาเกษตรกรจังหวัด/กรุงเทพมหานคร ประจำอำเภอ/เขต ในการประชุม
ครั้งที่..... เมื่อวันที่ เดือน..... พ.ศ. จึงกำหนดให้มีการนับคะแนนเลือกตั้งใหม่
ในวันที่ เดือน พ.ศ. ตั้งแต่เวลา ณ สถานที่ ดังนี้

๑. หน่วยเลือกตั้งที่ เขตเลือกตั้งที่ หมู่ที่ ตำบล/แขวง
อำเภอ/เขต นับคะแนนเลือกตั้งใหม่ ณ (ระบุสถานที่).....
๒. หน่วยเลือกตั้งที่ เขตเลือกตั้งที่ หมู่ที่ ตำบล/แขวง
อำเภอ/เขต นับคะแนนเลือกตั้งใหม่ ณ (ระบุสถานที่).....
๓. หน่วยเลือกตั้งที่ เขตเลือกตั้งที่ หมู่ที่ ตำบล/แขวง
อำเภอ/เขต นับคะแนนเลือกตั้งใหม่ ณ (ระบุสถานที่).....
๔. หน่วยเลือกตั้งที่ เขตเลือกตั้งที่ หมู่ที่ ตำบล/แขวง
อำเภอ/เขต นับคะแนนเลือกตั้งใหม่ ณ (ระบุสถานที่).....

ประกาศ ณ วันที่ เดือน พ.ศ.

(ลงชื่อ)

(.....)

ผู้อำนวยการการเลือกตั้งสมาชิกสภาเกษตรกรจังหวัด/กรุงเทพมหานคร
ประจำอำเภอ/เขต

เขียนที่.....

วันที่ เดือน พ.ศ.

เรื่อง ขอแต่งตั้งตัวแทนผู้สมัครรับเลือกตั้งเพื่อสังเกตการณ์การออกเสียงลงคะแนนและการนับคะแนน

เรียน ผู้อำนวยการการเลือกตั้งสมาชิกสภาเกษตรกรจังหวัด/กรุงเทพมหานคร ประจำอำเภอ/เขต

ด้วยข้าพเจ้า...(ชื่อผู้สมัครรับเลือกตั้ง)...ได้สมัครรับเลือกตั้งเป็นสมาชิกสภาเกษตรกรจังหวัด
ประเภทผู้แทนเกษตรกร เขตเลือกตั้งที่ อำเภอ/เขต..... จังหวัด..... จึงแต่งตั้งบุคคล
ดังต่อไปนี้ เป็นตัวแทนข้าพเจ้า

เขตเลือกตั้งที่	หน่วยเลือกตั้งที่	ตัวแทนผู้สมัคร
.....	นาย/นาง/นางสาว/ยศ..... ชื่อสกุล..... เลขประจำตัวประชาชน.....
.....	นาย/นาง/นางสาว/ยศ..... ชื่อสกุล..... เลขประจำตัวประชาชน.....
		ฯลฯ

จึงเรียนมาเพื่อพิจารณา

ขอแสดงความนับถือ

(ลงชื่อ)

(.....)

ผู้สมัคร



คำสั่งคณะกรรมการการเลือกตั้งสมาชิกสภาเกษตรกรจังหวัด/กรุงเทพมหานคร ประจำอำเภอ/เขต
ที่ /.....

เรื่อง แต่งตั้งคณะทำงานนับคะแนนเลือกตั้งใหม่

โดยที่คณะกรรมการการเลือกตั้งสมาชิกสภาเกษตรกรจังหวัด/กรุงเทพมหานคร ประจำอำเภอ/เขต เห็นสมควรให้แต่งตั้งคณะบุคคลหรือบุคคล เป็นผู้ช่วยเหลือในการปฏิบัติงานการนับคะแนนเลือกตั้งสมาชิกสภาเกษตรกรจังหวัด ประเภทผู้แทนเกษตรกร ในหน่วยเลือกตั้ง เขตเลือกตั้ง หมู่ที่..... ตำบล/แขวง อำเภอ/เขต จังหวัด เพื่อประโยชน์ในการนับคะแนนเลือกตั้งใหม่ ให้เป็นไปโดยความสงบเรียบร้อย นั้น

อาศัยอำนาจตามความในข้อ ๑๔๐ ของระเบียบสภาเกษตรกรแห่งชาติ ว่าด้วยหลักเกณฑ์วิธีการ และเงื่อนไข การเลือกตั้งสมาชิกสภาเกษตรกรจังหวัด ประเภทผู้แทนเกษตรกร พ.ศ. ๒๕๖๕ จึงแต่งตั้งให้ผู้มีรายชื่อดังต่อไปนี้ เป็นคณะทำงานนับคะแนนเลือกตั้งใหม่ ในการเลือกตั้งสมาชิกสภาเกษตรกรจังหวัด ประเภทผู้แทนเกษตรกร ประกอบด้วย

๑. (ชื่อ).....(นามสกุล).....(ตำแหน่ง)..... หัวหน้าคณะทำงาน
๒. (ชื่อ).....(นามสกุล).....(ตำแหน่ง)..... คณะทำงาน
๓. (ชื่อ).....(นามสกุล).....(ตำแหน่ง)..... คณะทำงาน
๔. (ชื่อ).....(นามสกุล).....(ตำแหน่ง)..... คณะทำงาน
และเลขานุการ
๕. (ชื่อ).....(นามสกุล).....(ตำแหน่ง)..... คณะทำงาน
และผู้ช่วยเลขานุการ

ทั้งนี้ ตั้งแต่วันที่ เดือน พ.ศ.

สั่ง ณ วันที่ เดือน พ.ศ.

(ลงชื่อ).....
(.....)

ประธานกรรมการการเลือกตั้งสมาชิกสภาเกษตรกรจังหวัด/กรุงเทพมหานคร
ประจำอำเภอ/เขต



รายงานผลการนับคะแนนเลือกตั้งสมาชิกสภาเกษตรกรจังหวัด ประเภทผู้แทนเกษตรกร
กรณีนับคะแนนเลือกตั้งใหม่

ตามที่ประธานกรรมการการเลือกตั้งสมาชิกสภาเกษตรกรจังหวัด/กรุงเทพมหานคร ประจำอำเภอ/เขต
มีคำสั่งให้มีการนับคะแนนเลือกตั้งใหม่ ในการเลือกตั้งสมาชิกสภาเกษตรกรจังหวัด ประเภทผู้แทนเกษตรกร
หน่วยเลือกตั้งที่..... เขตเลือกตั้งที่ หมู่ที่..... ตำบล/แขวง อำเภอ/เขต
จังหวัด นั้น

บัดนี้ คณะกรรมการนับคะแนนเลือกตั้งใหม่ ชุดที่ ... (ถ้ามี) สถานที่นับคะแนนเลือกตั้ง
หมู่ที่ ตำบล/แขวง อำเภอ/เขต จังหวัด ได้นับคะแนนเลือกตั้ง
สมาชิกสภาเกษตรกรจังหวัด ประเภทผู้แทนเกษตรกร เรียบร้อยแล้ว โดยปรากฏผลการนับคะแนน ดังนี้

๑. จำนวนผู้มีสิทธิเลือกตั้งในบัญชีรายชื่อผู้มีสิทธิเลือกตั้ง คน (.....)
๒. จำนวนผู้มาใช้สิทธิขอรับบัตรเลือกตั้ง คน (.....)
๓. จำนวนบัตรเลือกตั้งที่ได้รับมาทั้งหมด บัตร (.....)
๔. จำนวนบัตรเลือกตั้งที่ใช้ลงคะแนนเลือกตั้ง บัตร (.....)
๕. จำนวนบัตรดี บัตร (.....)
๖. จำนวนบัตรเสีย บัตร (.....)
๗. จำนวนบัตรเลือกตั้งที่ทำเครื่องหมายไม่เลือกผู้สมัครผู้ใด บัตร (.....)
๘. จำนวนบัตรเลือกตั้งที่เหลือ บัตร (.....)
๙. ผู้สมัครรับเลือกตั้งได้คะแนนเรียงตามลำดับหมายเลขประจำตัวผู้สมัคร ดังนี้

หมายเลขประจำตัวผู้สมัคร	ชื่อผู้สมัคร	ได้คะแนน
๑		ตัวเลข (ตัวอักษร)
๒		ตัวเลข (ตัวอักษร)
ฯลฯ		

จึงประกาศให้ทราบโดยทั่วกัน

ประกาศ ณ วันที่ เดือน พ.ศ.

(ลงชื่อ) ประธานกรรมการนับคะแนนเลือกตั้งใหม่
(.....)

(ลงชื่อ) กรรมการนับคะแนนเลือกตั้งใหม่ (ลงชื่อ) กรรมการนับคะแนนเลือกตั้งใหม่
(.....) (.....)

(ลงชื่อ) กรรมการนับคะแนนเลือกตั้งใหม่ (ลงชื่อ) กรรมการนับคะแนนเลือกตั้งใหม่
(.....) (.....)

หมายเหตุ

สภช/ลก ๑๑-๐๗ จัดทำจำนวน ๓ ชุด

๑. ปิดหน้าสถานที่นับคะแนนเลือกตั้งใหม่ ๑ ชุด

๒. ใส่ในถุงวัสดุใส (ชั้นนอก) ซึ่งบรรจุบัตรเลือกตั้ง ที่นับคะแนนเลือกตั้งใหม่แล้ว ๑ ชุด

๓. ส่งคณะกรรมการการเลือกตั้งสมาชิกสภาเกษตรกรจังหวัด/กรุงเทพมหานคร ประจำอำเภอ/เขต ๑ ชุด



ประกาศคณะกรรมการการเลือกตั้งสมาชิกสภาเกษตรกรจังหวัด/กรุงเทพมหานคร ประจำปีอำเภอ/เขต
เรื่อง ผลการนับคะแนนเลือกตั้ง กรณีนับคะแนนเลือกตั้งใหม่

ตามที่ประธานกรรมการการเลือกตั้งสมาชิกสภาเกษตรกรจังหวัด/กรุงเทพมหานคร ประจำปีอำเภอ/เขต มีคำสั่งให้มีการนับคะแนนเลือกตั้งใหม่ ในการเลือกตั้งสมาชิกสภาเกษตรกรจังหวัด ประเภทผู้แทนเกษตรกร หน่วยเลือกตั้งที่ เขตเลือกตั้งที่ หมู่ที่..... ตำบล/แขวง อำเภอ/เขต จังหวัด นั้น

บัดนี้ คณะกรรมการการเลือกตั้งสมาชิกสภาเกษตรกรจังหวัด/กรุงเทพมหานคร ประจำปีอำเภอ/เขต ได้รับรายงานผลการนับคะแนนเลือกตั้งใหม่จากคณะกรรมการนับคะแนนเลือกตั้งใหม่แล้ว จึงอาศัยอำนาจตามความในข้อ ๑๔๒ ของระเบียบสภาเกษตรกรแห่งชาติ ว่าด้วยหลักเกณฑ์ วิธีการ และเงื่อนไขการเลือกตั้งสมาชิกสภาเกษตรกรจังหวัด ประเภทผู้แทนเกษตรกร พ.ศ. ๒๕๖๕ ประกาศผลการนับคะแนนเลือกตั้งใหม่เรียงตามลำดับผู้ได้คะแนนสูงสุด ดังนี้

ลำดับที่	ชื่อผู้สมัคร	หมายเลขประจำตัวผู้สมัคร	ได้คะแนน	หมายเหตุ
			ตัวเลข (ตัวอักษร)	
			ตัวเลข (ตัวอักษร)	
ฯลฯ				

จึงประกาศให้ทราบโดยทั่วกัน

ประกาศ ณ วันที่ เดือน พ.ศ.

(ลงชื่อ) ประธานกรรมการการเลือกตั้งสมาชิกสภาเกษตรกรจังหวัดประจำปีอำเภอ/เขต
(.....)

(ลงชื่อ) กรรมการเลือกตั้งสมาชิกสภาเกษตรกรจังหวัดประจำปีอำเภอ/เขต
(.....)

(ลงชื่อ) กรรมการเลือกตั้งสมาชิกสภาเกษตรกรจังหวัดประจำปีอำเภอ/เขต
(.....)

(ลงชื่อ) กรรมการเลือกตั้งสมาชิกสภาเกษตรกรจังหวัดประจำปีอำเภอ/เขต
(.....)

(ลงชื่อ) กรรมการเลือกตั้งสมาชิกสภาเกษตรกรจังหวัดประจำปีอำเภอ/เขต
(.....)

หมายเหตุ

สกช/ลก ๑๑-๐๘ จัดทำจำนวน ๓ ชุด

๑. ปิดหน้าสถานที่นับคะแนนเลือกตั้งใหม่ ๑ ชุด

๒. ใส่ในถุงวัสดุใส (ชั้นนอก) ซึ่งบรรจุบัตรเลือกตั้ง ที่นับคะแนนเลือกตั้งใหม่แล้ว ๑ ชุด

๓. ส่งคณะกรรมการการเลือกตั้งสมาชิกสภาเกษตรกรจังหวัด/กรุงเทพมหานคร ประจำปีอำเภอ/เขต ๑ ชุด



ประกาศประธานกรรมการการเลือกตั้งสมาชิกสภาเกษตรกรจังหวัด/กรุงเทพมหานคร ประจำจังหวัด
เรื่อง ผลการเลือกตั้ง (กรณีนับคะแนนเลือกตั้งใหม่)

ด้วยคณะกรรมการนับคะแนนเลือกตั้งใหม่ ได้ดำเนินการนับคะแนนเลือกตั้งสมาชิกสภาเกษตรกรจังหวัด
ประเภทผู้แทนเกษตรกร ของหน่วยเลือกตั้งที่ เขตเลือกตั้งที่ หมู่ที่..... ตำบล/แขวง
อำเภอ/เขต จังหวัด เสร็จสิ้นแล้วนั้น

อาศัยอำนาจตามความในข้อ ๑๔๓ ของระเบียบสภาเกษตรกรแห่งชาติ ว่าด้วยหลักเกณฑ์ วิธีการ
และเงื่อนไขการเลือกตั้งสมาชิกสภาเกษตรกรจังหวัด ประเภทผู้แทนเกษตรกร พ.ศ. ๒๕๖๕ เมื่อไม่มีผู้ใดคัดค้าน
และประธานกรรมการการเลือกตั้งสมาชิกสภาเกษตรกรจังหวัด/กรุงเทพมหานคร ประจำจังหวัด เห็นว่าการนับ
คะแนนเลือกตั้งใหม่เป็นไปโดยสุจริตและเที่ยงธรรม จึงประกาศผลการเลือกตั้งเรียงตามลำดับผู้ได้คะแนนสูงสุด
ดังนี้

ลำดับที่	จังหวัด	อำเภอ	เขตเลือกตั้งที่	ชื่อตัว - ชื่อสกุล ผู้ได้รับเลือกตั้ง	หมายเหตุ
ฯลฯ					

ประกาศ ณ วันที่ เดือน พ.ศ.

(ลงชื่อ)

(.....)

ประธานกรรมการการเลือกตั้งสมาชิกสภาเกษตรกรจังหวัด/กรุงเทพมหานคร
ประจำจังหวัด



ประกาศประธานกรรมการการเลือกตั้งสมาชิกสภาเกษตรกรจังหวัด/กรุงเทพมหานคร ประจำจังหวัด
เรื่อง ผลการเลือกตั้งใหม่ (กรณีนับคะแนนเลือกตั้งใหม่ หลังประกาศผลการเลือกตั้ง)

ตามที่ได้มีการเลือกตั้งสมาชิกสภาเกษตรกรจังหวัด ประเภทผู้แทนเกษตรกร เมื่อวันที่
เดือน พ.ศ. และประธานกรรมการการเลือกตั้งสมาชิกสภาเกษตรกรจังหวัด/กรุงเทพมหานคร
ประจำจังหวัด ได้ประกาศผลการเลือกตั้งไปแล้ว นั้น

ประธานกรรมการการเลือกตั้งสมาชิกสภาเกษตรกรจังหวัด/กรุงเทพมหานคร ประจำจังหวัด ได้มีคำสั่ง
ให้มีการนับคะแนนเลือกตั้งสมาชิกสภาเกษตรกรจังหวัด ประเภทผู้แทนเกษตรกร หน่วยเลือกตั้งที่
เขตเลือกตั้งที่ หมู่ที่ ตำบล/แขวง อำเภอ/เขต จังหวัด ใหม่
ซึ่งคณะกรรมการการเลือกตั้งสมาชิกสภาเกษตรกรจังหวัด/กรุงเทพมหานคร ประจำอำเภอ/เขต ได้ดำเนินการให้มีการ
การนับคะแนนเลือกตั้ง และประกาศผลการนับคะแนนเลือกตั้งใหม่แล้ว เมื่อวันที่ เดือน พ.ศ.

อาศัยอำนาจตามความในข้อ ๑๔๔ ของระเบียบสภาเกษตรกรแห่งชาติ ว่าด้วย หลักเกณฑ์ วิธีการ
และเงื่อนไขการเลือกตั้งสมาชิกสภาเกษตรกรจังหวัด ประเภทผู้แทนเกษตรกร พ.ศ. ๒๕๖๕ จึงประกาศผู้ได้รับการ
เลือกตั้งสมาชิกสภาเกษตรกรจังหวัด ประเภทผู้แทนเกษตรกร ใหม่ และให้ผู้ได้รับการเลือกตั้งสมาชิกสภาเกษตรกร
จังหวัด ประเภทผู้แทนเกษตรกร เดิม พ้นจากตำแหน่ง ดังนี้

ลำดับ ที่	เขต เลือกตั้งที่ (ถ้ามี)	พ้นจากตำแหน่ง		ได้รับการเลือกตั้ง		หมายเหตุ
		ชื่อ-สกุล ผู้ ได้รับการ เลือกตั้ง (เดิม)	ตั้งแต่วันที่ ประกาศผล การนับคะแนน เลือกตั้งใหม่	ชื่อ-สกุล ผู้ได้รับการ เลือกตั้ง (ใหม่)	ตั้งแต่วันที่ ประกาศผลการ นับคะแนน เลือกตั้งใหม่	

ประกาศ ณ วันที่ เดือน พ.ศ.

(ลงชื่อ).....

(.....)

ประธานกรรมการการเลือกตั้งสมาชิกสภาเกษตรกรจังหวัด/กรุงเทพมหานคร
ประจำจังหวัด



คำสั่งประธานกรรมการการเลือกตั้งสมาชิกสภาเกษตรกรจังหวัด/กรุงเทพมหานคร ประจำจังหวัด
ที่ /.....

เรื่อง ยกเลิกการเลือกตั้ง และให้มีการออกเสียงลงคะแนนใหม่

ด้วยประธานกรรมการการเลือกตั้งสมาชิกสภาเกษตรกรจังหวัด/กรุงเทพมหานคร ประจำจังหวัด
ได้รับเหตุ ของหน่วยเลือกตั้งที่ เขตเลือกตั้งที่ หมู่ที่.....ตำบล/แขวง..... อำเภอ/เขต
..... จังหวัดว่า..... ที่เป็นกรณี
ตามข้อ ๑๔๗ ของระเบียบสภาเกษตรกรแห่งชาติ ว่าด้วยหลักเกณฑ์ วิธีการ และเงื่อนไขการเลือกตั้งสมาชิก
สภาเกษตรกรจังหวัด ประเภทผู้แทนเกษตรกร พ.ศ. ๒๕๖๕ นั้น

อาศัยอำนาจตามความในข้อ ๑๔๗ แห่งระเบียบสภาเกษตรกรแห่งชาติ ว่าด้วยหลักเกณฑ์ วิธีการ
และเงื่อนไข การเลือกตั้งสมาชิกสภาเกษตรกรจังหวัด ประเภทผู้แทนเกษตรกร พ.ศ. ๒๕๖๕ จึงยกเลิกการ
เลือกตั้ง และให้มีการออกเสียงลงคะแนนใหม่ ในหน่วยเลือกตั้งที่ เขตเลือกตั้งที่
หมู่ที่ ตำบล/แขวง อำเภอ/เขต จังหวัด.....
ในวันที่.....เดือน..... พ.ศ.

สั่ง ณ วันที่ เดือน พ.ศ.

(ลงชื่อ)

(.....)

ประธานกรรมการการเลือกตั้งสมาชิกสภาเกษตรกรจังหวัด/กรุงเทพมหานคร
ประจำจังหวัด



คำสั่งประธานกรรมการการเลือกตั้งสมาชิกสภาเกษตรกรจังหวัด/กรุงเทพมหานคร ประจำจังหวัด

ที่ /.....

เรื่อง แต่งตั้งคณะกรรมการการเลือกตั้งสมาชิกสภาเกษตรกรจังหวัด/กรุงเทพมหานคร ประจำอำเภอ/เขต

(กรณีออกเสียงลงคะแนนใหม่ และเปลี่ยนแปลงคณะกรรมการการเลือกตั้งสมาชิกสภาเกษตรกรจังหวัด
ประจำอำเภอ)

ด้วยประธานกรรมการการเลือกตั้งสมาชิกสภาเกษตรกรจังหวัด/กรุงเทพมหานคร ประจำ
จังหวัด ได้ยกเลิกการเลือกตั้ง และให้มีการออกเสียงลงคะแนนใหม่ ในหน่วยเลือกตั้งที่
เขตเลือกตั้งที่ หมู่ที่ ตำบล/แขวง อำเภอ/เขตจังหวัด
..... ในวันที่.....เดือน..... พ.ศ. เพื่อให้การดำเนินการเป็นไปด้วยความ
เรียบร้อย รวดเร็ว และมีประสิทธิภาพ นั้น

อาศัยอำนาจตามความในข้อ ๑๔๘ แห่งระเบียบสภาเกษตรกรแห่งชาติ ว่าด้วยหลักเกณฑ์
วิธีการ และเงื่อนไขการเลือกตั้งสมาชิกสภาเกษตรกรจังหวัด ประเภทผู้แทนเกษตรกร พ.ศ. ๒๕๖๕ จึงแต่งตั้ง
คณะกรรมการการเลือกตั้งสมาชิกสภาเกษตรกรจังหวัด/กรุงเทพมหานคร ประจำอำเภอ/เขต ให้มีอำนาจหน้าที่
ตามข้อ ๒๒ ของระเบียบสภาเกษตรกรแห่งชาติ ว่าด้วยหลักเกณฑ์ วิธีการ และเงื่อนไขการเลือกตั้งสมาชิก
สภาเกษตรกรจังหวัด ประเภทผู้แทนเกษตรกร พ.ศ. ๒๕๖๕ และอำนาจหน้าที่อื่นๆ ตามที่คณะกรรมการการ
เลือกตั้งสมาชิกสภาเกษตรกรจังหวัด/กรุงเทพมหานคร ประจำจังหวัดมอบหมาย โดยมีองค์ประกอบดังต่อไปนี้

- | | | |
|-------------------|---------------------------------------|-------------------------|
| ๑. ชื่อ - นามสกุล | นายอำเภอ./ผู้อำนวยการเขต | ประธานกรรมการ |
| ๒. ชื่อ - นามสกุล | หัวหน้าส่วนราชการประจำอำเภอ/เขต | กรรมการ |
| ๓. ชื่อ - นามสกุล | หัวหน้าส่วนราชการประจำอำเภอ/เขต | กรรมการ |
| ๔. ชื่อ - นามสกุล | หัวหน้าส่วนราชการประจำอำเภอ/เขต | กรรมการ |
| ๕. ชื่อ - นามสกุล | ข้าราชการปฏิบัติหน้าที่ในเขตอำเภอ/เขต | กรรมการและ
เลขานุการ |

ทั้งนี้ ตั้งแต่วันที่ ... เดือน พ.ศ.

สั่ง ณ วันที่ ... เดือน พ.ศ.

(ลงชื่อ)

(.....)

ประธานกรรมการการเลือกตั้งสมาชิกสภาเกษตรกรจังหวัด/กรุงเทพมหานคร
ประจำจังหวัด

แบบคำร้องคัดค้านการเลือกตั้งสมาชิกสภาเกษตรกรจังหวัด

เลขรับที่.....

เขียนที่.....

วันที่.....เดือน.....พ.ศ.

ข้าพเจ้า (นาย/นาง/นางสาว).....นามสกุล.....
 บ้านเลขที่.....หมู่ที่.....ชุมชน.....ตรอก/ซอย.....
 ถนน.....ตำบล/แขวง.....อำเภอ/เขต.....
 จังหวัด.....โทรศัพท์.....เลขประจำตัวประชาชน.....

ข้าพเจ้า ขอคัดค้านการเลือกตั้งสมาชิกสภาเกษตรกรจังหวัด ประเภทผู้แทนเกษตรกร
 หน่วยเลือกตั้งที่.....ที่เลือกตั้ง.....(ระบุสถานที่).....
 เขตเลือกตั้งที่.....หมู่ที่.....ตรอก/ซอย.....ถนน.....
 ตำบล/แขวง.....อำเภอ/เขต.....จังหวัด.....

เนื่องจาก.....

ทั้งนี้ มีหลักฐานประกอบคำร้องคัดค้าน ดังต่อไปนี้

๑.
๒.
๓.
๔.
๕.

ลายมือชื่อผู้ร้องคัดค้านการเลือกตั้งสมาชิกสภาเกษตรกรจังหวัด

(ลงชื่อ).....ผู้คัดค้าน (ลงชื่อ).....ผู้รับคำร้อง
 (.....) (.....)

- หมายเหตุ**
๑. ให้จัดทำสำเนาฉบับไว้ด้วย
 ๒. ฉบับจริงให้ผู้รับคำร้องเก็บไว้
 ๓. ฉบับสำเนาให้ผู้ร้องเก็บไว้



คำสั่งประธานกรรมการการเลือกตั้งสมาชิกสภาเกษตรกรจังหวัด/กรุงเทพมหานคร ประจำจังหวัด
ที่ /.....

เรื่อง แต่งตั้งคณะกรรมการพิจารณาคำคัดค้านการเลือกตั้ง

อาศัยอำนาจตามความในข้อ ๑๕๑ ของระเบียบสภาเกษตรกรแห่งชาติ ว่าด้วยหลักเกณฑ์วิธีการ และเงื่อนไข การเลือกตั้งสมาชิกสภาเกษตรกรจังหวัด ประเภทผู้แทนเกษตรกร พ.ศ. ๒๕๖๕ จึงแต่งตั้งคณะกรรมการพิจารณาคำคัดค้านการเลือกตั้งสมาชิกสภาเกษตรกรจังหวัด ประเภทผู้แทนเกษตรกร โดยมีหน้าที่พิจารณาคำคัดค้านการเลือกตั้งและปฏิบัติตามคำสั่งของประธานกรรมการการเลือกตั้งสมาชิกสภาเกษตรกรจังหวัด/กรุงเทพมหานคร ประจำจังหวัด ประกอบด้วย

๑. (ชื่อ).....(นามสกุล).....(ตำแหน่ง)..... หัวหน้าคณะกรรมการ
๒. (ชื่อ).....(นามสกุล).....(ตำแหน่ง)..... คณะทำงาน
๓. (ชื่อ).....(นามสกุล).....(ตำแหน่ง)..... คณะทำงาน
๔. (ชื่อ).....(นามสกุล).....(ตำแหน่ง)..... คณะทำงาน
และเลขานุการ
๕. (ชื่อ).....(นามสกุล).....(ตำแหน่ง)..... คณะทำงาน
และผู้ช่วยเลขานุการ

ทั้งนี้ ตั้งแต่วันที่ เดือน พ.ศ.

สั่ง ณ วันที่ เดือน พ.ศ.

(ลงชื่อ)

(.....)

ประธานกรรมการการเลือกตั้งสมาชิกสภาเกษตรกรจังหวัด/กรุงเทพมหานคร
ประจำจังหวัด

สมุดทะเบียนการรับคำร้องคัดค้าน

เลขรับที่	ชื่อ-นามสกุล (ผู้คัดค้าน)	เลขประจำตัว บัตรประชาชน	รายละเอียด (สาเหตุการคัดค้าน)	ผู้รับ	หมายเหตุ



คำวินิจฉัย.....

เรื่อง

ผู้ยื่นคำร้อง/คำคัดค้าน.....

- ผู้พิจารณาคำคัดค้าน/คำร้อง
๑.
 ๒.
 ๓.

ฯลฯ

.....

.....

.....

.....

.....

.....

.....

.....

เมื่อพิจารณาข้อเท็จจริงข้างต้นประกอบกับหลักฐานแล้วนั้น จึงเห็นควรให้.....

วินิจฉัย ณ วันที่

(.....)

ผู้วินิจฉัย



ที่/.....

.....

วันที่..... เดือน..... พ.ศ.

เรื่อง แจ้งผลคำร้องคัดค้าน

เรียน

ตามที่ท่านได้ยื่นคำร้องคัดค้านการเลือกตั้ง สมาชิกสภาเกษตรกรจังหวัด หน่วยเลือกตั้งที่.....
 ที่เลือกตั้ง.....(ระบุสถานที่).....เขตเลือกตั้งที่.....
 หมู่ที่..... ต.รอก/ชอย..... ถนน..... ตำบล/แขวง.....
 อำเภอ/เขต.....จังหวัด.....นั้น

บัดนี้ คณะทำงานพิจารณาคัดค้านได้วินิจฉัยคำร้องคัดค้านเสร็จเรียบร้อยแล้ว ปรากฏว่า
 การเลือกตั้งเป็นไปโดยสุจริตและไม่เที่ยงธรรม หรือไม่ถูกต้องตามคำคัดค้าน คณะกรรมการการเลือกตั้งสมาชิก
 สภาเกษตรกรจังหวัด/กรุงเทพมหานคร ประจำจังหวัด จะดำเนินการระเบียบสภาเกษตรกรแห่งชาติ ว่าด้วย
 หลักเกณฑ์ วิธีการ และเงื่อนไข การเลือกตั้งสมาชิกสภาเกษตรกรจังหวัด ประเภทผู้แทนเกษตรกร พ.ศ. ๒๕๖๕
 ต่อไป

จึงเรียนมาเพื่อโปรดทราบ

ขอแสดงความนับถือ

.....
 (.....)

ประธานกรรมการการเลือกตั้งสมาชิกสภาเกษตรกรจังหวัด/กรุงเทพมหานคร
 ประจำจังหวัด

สถานที่.....

โทร.

โทรสาร.



คำสั่งหัวหน้าสำนักงานสภาเกษตรกรจังหวัด

ที่ /.....

เรื่อง แต่งตั้งคณะกรรมการเก็บรักษาเอกสารที่เกี่ยวกับการเลือกตั้ง หลังจากสิ้นสุดการนับคะแนนเลือกตั้ง

โดยที่เป็นการสมควรแต่งตั้งคณะกรรมการเก็บรักษาเอกสารที่เกี่ยวกับการเลือกตั้ง หลังจากสิ้นสุดการนับคะแนนเลือกตั้ง ในการเลือกตั้งสมาชิกสภาเกษตรกรจังหวัด ประเภทผู้แทนเกษตรกร เพื่อให้การดำเนินการตามพระราชบัญญัติสภาเกษตรกรแห่งชาติ พ.ศ. ๒๕๕๓ เป็นไปด้วยความเรียบร้อย รวดเร็ว และมีประสิทธิภาพ

อาศัยอำนาจตามความในมาตรา ๓๑ แห่งพระราชบัญญัติสภาเกษตรกรแห่งชาติ พ.ศ. ๒๕๕๓ ประกอบกับข้อ ๑๕๔ แห่งระเบียบสภาเกษตรกรแห่งชาติ ว่าด้วยหลักเกณฑ์ วิธีการ และเงื่อนไข การเลือกตั้งสมาชิกสภาเกษตรกรจังหวัด ประเภทผู้แทนเกษตรกร พ.ศ. ๒๕๖๕ จึงแต่งตั้งคณะกรรมการเก็บรักษาเอกสารที่เกี่ยวกับการเลือกตั้ง ให้มีหน้าที่กำกับดูแลและรับผิดชอบเกี่ยวกับการเก็บรักษาเอกสารที่เกี่ยวข้องกับการเลือกตั้งหลังจากสิ้นสุดการนับคะแนนเลือกตั้ง โดยประกอบด้วย

๑. (ชื่อ).....(นามสกุล).....(ตำแหน่ง)..... ประธานกรรมการ
๒. (ชื่อ).....(นามสกุล).....(ตำแหน่ง)..... กรรมการ
๓. (ชื่อ).....(นามสกุล).....(ตำแหน่ง)..... กรรมการ
๔. (ชื่อ).....(นามสกุล).....(ตำแหน่ง)..... กรรมการ
และเลขานุการ
๕. (ชื่อ).....(นามสกุล).....(ตำแหน่ง)..... ผู้ช่วยเลขานุการ

ทั้งนี้ ตั้งแต่วันที่ เดือน พ.ศ.

สั่ง ณ วันที่ เดือน พ.ศ.

(ลงชื่อ)

(.....)

หัวหน้าสำนักงานสภาเกษตรกรจังหวัด.....



คำสั่งหัวหน้าสำนักงานสภาเกษตรกรจังหวัด

ที่ /.....

เรื่อง แต่งตั้งคณะกรรมการทำลายบัตรเลือกตั้ง

อาศัยอำนาจตามความในมาตรา ๓๑ แห่งพระราชบัญญัติสภาเกษตรกรแห่งชาติ พ.ศ. ๒๕๕๓ ประกอบกับข้อ ๑๕๗ ของระเบียบสภาเกษตรกรแห่งชาติ ว่าด้วยหลักเกณฑ์ วิธีการ และเงื่อนไข การเลือกตั้งสมาชิกสภาเกษตรกรจังหวัด ประเภทผู้แทนเกษตรกร พ.ศ. ๒๕๖๕ จึงแต่งตั้งคณะกรรมการทำลายบัตรเลือกตั้ง ให้มีหน้าที่ตามข้อ ๑๕๘ ของระเบียบสภาเกษตรกรแห่งชาติ ว่าด้วยหลักเกณฑ์ วิธีการ และเงื่อนไข การเลือกตั้งสมาชิกสภาเกษตรกรจังหวัด ประเภทผู้แทนเกษตรกร พ.ศ. ๒๕๖๕ ประกอบด้วย

๑. (ชื่อ).....(นามสกุล).....(ตำแหน่ง)..... ประธานกรรมการ
๒. (ชื่อ).....(นามสกุล).....(ตำแหน่ง)..... กรรมการ
๓. (ชื่อ).....(นามสกุล).....(ตำแหน่ง)..... กรรมการ
๔. (ชื่อ).....(นามสกุล).....(ตำแหน่ง)..... กรรมการ
และเลขานุการ
๕. (ชื่อ).....(นามสกุล).....(ตำแหน่ง)..... ผู้ช่วยเลขานุการ

ทั้งนี้ ตั้งแต่วันที่ เดือน พ.ศ.

สั่ง ณ วันที่ เดือน พ.ศ.

(ลงชื่อ)

(.....)

หัวหน้าสำนักงานสภาเกษตรกรจังหวัด.....



คำสั่งหัวหน้าสำนักงานสภาเกษตรกรจังหวัด

ที่ /.....

เรื่อง แต่งตั้งคณะกรรมการเลือกสมาชิกสภาเกษตรกรจังหวัด/กรุงเทพมหานคร

ประเภทผู้แทนเกษตรกร แทนตำแหน่งที่ว่าง

อาศัยอำนาจตามความในข้อ ๑๖๖ ของระเบียบสภาเกษตรกรแห่งชาติ ว่าด้วยหลักเกณฑ์ วิธีการ และเงื่อนไข การเลือกตั้งสมาชิกสภาเกษตรกรจังหวัด ประเภทผู้แทนเกษตรกร พ.ศ. ๒๕๖๕ จึงแต่งตั้งคณะกรรมการเลือกสมาชิกสภาเกษตรกรจังหวัด/กรุงเทพมหานคร ประเภทผู้แทนเกษตรกร แทนตำแหน่งที่ว่าง โดยให้คณะกรรมการมีอำนาจและหน้าที่ตามข้อ ๑๖๗ ของระเบียบสภาเกษตรกรแห่งชาติ ว่าด้วยหลักเกณฑ์ วิธีการ และเงื่อนไข การเลือกตั้งสมาชิกสภาเกษตรกรจังหวัด ประเภทผู้แทนเกษตรกร พ.ศ. ๒๕๖๕ ประกอบด้วย

- | | | |
|-------------------|--|-------------------------|
| ๑. ชื่อ - นามสกุล | หัวหน้าสำนักงานสภาเกษตรกรจังหวัด | ประธานกรรมการ |
| ๒. ชื่อ - นามสกุล | หัวหน้าส่วน/หัวหน้าฝ่าย
สำนักงานสภาเกษตรกรจังหวัด | กรรมการ |
| ๓. ชื่อ - นามสกุล | หัวหน้าส่วน/หัวหน้าฝ่าย
สำนักงานสภาเกษตรกรจังหวัด | กรรมการ |
| ๔. ชื่อ - นามสกุล | พนักงานระดับปฏิบัติการ
สำนักงานสภาเกษตรกรจังหวัด | กรรมการ
และเลขานุการ |
| ๕. ชื่อ - นามสกุล | พนักงานระดับปฏิบัติการ
สำนักงานสภาเกษตรกรจังหวัด | กรรมการ
และเลขานุการ |

ทั้งนี้ ตั้งแต่วันที่ เดือน พ.ศ.

สั่ง ณ วันที่ เดือน พ.ศ.

(ลงชื่อ)

(.....)

หัวหน้าสำนักงานสภาเกษตรกรจังหวัด.....



ประกาศคณะกรรมการเลือกสมาชิกสภาเกษตรกรจังหวัด/กรุงเทพมหานคร
ประเภทผู้แทนเกษตรกร แทนตำแหน่งที่ว่าง
เรื่อง ผลการเลือกสมาชิกสภาเกษตรกรจังหวัด/กรุงเทพมหานคร แทนตำแหน่งที่ว่าง

ตามที่.....(ชื่อ - นามสกุล).....สมาชิกสภาเกษตรกรจังหวัด/กรุงเทพมหานคร เขตเลือกตั้ง.....
อำเภอ/เขต..... จังหวัด..... พ้นจากตำแหน่งเนื่องจาก.....
เมื่อวันที่..... เดือน พ.ศ. นั้น

อาศัยอำนาจตามความในมาตรา ๓๑ แห่งพระราชบัญญัติสภาเกษตรกรแห่งชาติ พ.ศ. ๒๕๕๓ ประกอบกับข้อ ๑๖๗ ของระเบียบสภาเกษตรกรแห่งชาติ ว่าด้วย หลักเกณฑ์ วิธีการ และเงื่อนไขการเลือกตั้งสมาชิกสภาเกษตรกรจังหวัด ประเภทผู้แทนเกษตรกร พ.ศ. ๒๕๖๕ จึงประกาศผลการเลือกสมาชิกสภาเกษตรกรจังหวัด/กรุงเทพมหานคร ตามบัญชีรายชื่อผู้มีสิทธิรับเลือก ดังนี้

ลำดับที่	ชื่อผู้สมัคร	หมายเลขประจำตัวผู้สมัคร	ได้คะแนน	หมายเหตุ
			ตัวเลข (ตัวอักษร)	
			ตัวเลข (ตัวอักษร)	
ฯลฯ				

ประกาศ ณ วันที่ เดือน พ.ศ.

(ลงชื่อ).....

(.....)

ประธานกรรมการเลือกสมาชิกสภาเกษตรกรจังหวัด/กรุงเทพมหานคร
ประเภทผู้แทนเกษตรกร แทนตำแหน่งที่ว่าง

ทะเบียนสมาชิกสภาเกษตรกรจังหวัด/กรุงเทพมหานคร ประเภทผู้แทนเกษตรกร แทนตำแหน่งที่ว่าง
จังหวัด...

อำเภอ/เขต	เขตเลือกตั้ง ที่	ลำดับ ที่	ชื่อตัว-ชื่อสกุล	อายุ	ว/ด/ป เกิด	ที่อยู่/เบอร์โทร	วุฒิการศึกษา	อาชีพ	วันประกาศ ผลการเลือก	วันพ้นจาก ตำแหน่ง	หมายเหตุ

(ลงชื่อ) ผู้บันทึก
(.....)

(ลงชื่อ) ผู้ตรวจสอบ
(.....)

หัวหน้าสำนักงานสภาเกษตรกรจังหวัด.....



คำสั่งหัวหน้าสำนักงานสภาเกษตรกรจังหวัด/กรุงเทพมหานคร
ที่ /.....

เรื่อง แต่งตั้งคณะกรรมการเลือกสมาชิกสภาเกษตรกรจังหวัด/กรุงเทพมหานคร ประเภทผู้แทนเกษตรกร
แทนตำแหน่งที่ว่าง (กรณีเลือกตามบัญชีผู้มีสิทธิรับเลือกหมดบัญชี)

อาศัยอำนาจตามความในข้อ ๑๗๒ ของระเบียบสภาเกษตรกรแห่งชาติ ว่าด้วยหลักเกณฑ์
วิธีการ และเงื่อนไข การเลือกตั้งสมาชิกสภาเกษตรกรจังหวัด ประเภทผู้แทนเกษตรกร พ.ศ. ๒๕๖๕ จึงแต่งตั้ง
คณะกรรมการเลือกสมาชิกสภาเกษตรกรจังหวัด/กรุงเทพมหานคร ประเภทผู้แทนเกษตรกร แทนตำแหน่งที่
ว่าง กรณีเลือกตามบัญชีผู้มีสิทธิรับเลือกหมดบัญชี โดยให้คณะกรรมการมีอำนาจและหน้าที่ตามข้อ ๑๗๓
ระเบียบสภาเกษตรกรแห่งชาติ ว่าด้วยหลักเกณฑ์ วิธีการ และเงื่อนไข การเลือกตั้งสมาชิกสภาเกษตรกร
จังหวัด ประเภทผู้แทนเกษตรกร พ.ศ. ๒๕๖๕ ประกอบด้วย

- | | | |
|-------------------|----------------------------------|---------------|
| ๑. ชื่อ - นามสกุล | ประธานสภาเกษตรกรจังหวัด | ประธานกรรมการ |
| ๒. ชื่อ - นามสกุล | สมาชิกสภาเกษตรกรจังหวัด | กรรมการ |
| ๓. ชื่อ - นามสกุล | สมาชิกสภาเกษตรกรจังหวัด | กรรมการ |
| ๔. ชื่อ - นามสกุล | สมาชิกสภาเกษตรกรจังหวัด | กรรมการ |
| ๕. ชื่อ - นามสกุล | สมาชิกสภาเกษตรกรจังหวัด | กรรมการ |
| ๖. ชื่อ - นามสกุล | หัวหน้าสำนักงานสภาเกษตรกรจังหวัด | เลขานุการ |

ทั้งนี้ ตั้งแต่วันที่ เดือน พ.ศ.

สั่ง ณ วันที่ เดือน พ.ศ.

(ลงชื่อ)

(.....)

หัวหน้าสำนักงานสภาเกษตรกรจังหวัด.....



ประกาศคณะกรรมการเลือกสมาชิกสภาเกษตรกรจังหวัด/กรุงเทพมหานคร
ประเภทผู้แทนเกษตรกร แทนตำแหน่งที่ว่าง
เรื่อง ผลการเลือกสมาชิกสภาเกษตรกรจังหวัด/กรุงเทพมหานคร แทนตำแหน่งที่ว่าง
กรณีเลือกตามบัญชีผู้มีสิทธิรับเลือกหมดบัญชี

ตามที่.....(ชื่อ - นามสกุล).....สมาชิกสภาเกษตรกรจังหวัด/กรุงเทพมหานคร
เขตเลือกตั้ง..... อำเภอ/เขต..... จังหวัด.....พ้นจากตำแหน่งเนื่องจาก.....
เมื่อวันที่..... เดือน พ.ศ. นั้น

อาศัยอำนาจตามความในมาตรา ๓๑ แห่งพระราชบัญญัติสภาเกษตรกรแห่งชาติ พ.ศ. ๒๕๕๓
ประกอบกับข้อ ๑๗๓ ของระเบียบสภาเกษตรกรแห่งชาติ ว่าด้วย หลักเกณฑ์ วิธีการ และเงื่อนไขการเลือกตั้ง
สมาชิกสภาเกษตรกรจังหวัด ประเภทผู้แทนเกษตรกร พ.ศ. ๒๕๖๕ จึงประกาศผลการเลือกสมาชิกสภาเกษตรกร
จังหวัด กรณีเลือกตามบัญชีผู้มีสิทธิรับเลือกหมดบัญชี ดังนี้

ลำดับที่	ชื่อผู้สมัคร	สาเหตุที่เลือก	หมายเหตุ
ฯลฯ			

ประกาศ ณ วันที่ เดือน พ.ศ.

(ลงชื่อ).....

(.....)

ประธานกรรมการเลือกสมาชิกสภาเกษตรกรจังหวัด/กรุงเทพมหานคร
ประเภทผู้แทนเกษตรกร แทนตำแหน่งที่ว่าง



ประกาศผู้อำนวยการการเลือกตั้งสมาชิกสภาเกษตรกรจังหวัด/กรุงเทพมหานคร ประจำอำเภอ/เขต
เรื่อง ชื่อผู้มีสิทธิสมัครรับเลือกตั้งสมาชิกสภาเกษตรกรจังหวัด ประเภทผู้แทนเกษตรกร (เพิ่มเติม)

ด้วย (นาย/นาง/นางสาว/ยศ) อายุ ปี
อยู่บ้านเลขที่ หมู่ที่ ตรอก ซอย ถนน
ตำบล/แขวง ได้สมัครรับเลือกตั้งสมาชิกสภาเกษตรกรจังหวัด ประเภทผู้แทนเกษตรกร
เขตเลือกตั้งที่ อำเภอ/เขต จังหวัด

บัดนี้ คณะกรรมการพิจารณาสีทธิสมัครรับเลือกตั้งสมาชิกสภาเกษตรกรจังหวัด/ศาลปกครอง
ได้มีคำวินิจฉัย วันที่ เดือน พ.ศ. ให้รับสมัคร
เป็นผู้สมัครรับเลือกตั้งสมาชิกสภาเกษตรกรจังหวัด ประเภทผู้แทนเกษตรกร

อาศัยอำนาจตามความในข้อ ๖ ของระเบียบสภาเกษตรกรแห่งชาติ ว่าด้วยหลักเกณฑ์ วิธีการ และ
เงื่อนไขการเลือกตั้งสมาชิกสภาเกษตรกรจังหวัด ประเภทผู้แทนเกษตรกร พ.ศ. ๒๕๖๕ จึงประกาศชื่อบุคคล
ดังกล่าวเป็นผู้สมัครรับเลือกตั้งสมาชิกสภาเกษตรกรจังหวัด/กรุงเทพมหานคร ประเภทผู้แทนเกษตรกร
หน่วยเลือกตั้งที่ เขตเลือกตั้งที่ อำเภอ/เขต จังหวัด และหมายเลข
ประจำตัวผู้สมัครที่ใช้ลงคะแนน ดังนี้

รูปถ่ายหรือรูปภาพ
ขนาด ๘.๕ x ๑๓.๕ ซม. โดยประมาณ

(ชื่อตัว-ชื่อสกุล)

หมายเลขประจำตัวผู้สมัคร

ตัวเลขอารบิก

ประกาศ ณ วันที่ เดือน พ.ศ.

(ลงชื่อ)

(.....)

ผู้อำนวยการการเลือกตั้งสมาชิกสภาเกษตรกรจังหวัด
ประจำอำเภอ/เขต



คำวินิจฉัยคณะกรรมการพิจารณาสิทธิสมัครรับเลือกตั้งสมาชิกสภาเกษตรกรจังหวัด
ที่/.....

วัน.....ที่.....เดือน.....พ.ศ.

เรื่อง การวินิจฉัยสิทธิสมัครรับเลือกตั้งสมาชิกสภาเกษตรกรจังหวัด.....

ตามที่มีประกาศสำนักงานสภาเกษตรกรแห่งชาติ ลงวันที่ เรื่อง กำหนดให้มีการเลือกตั้งทั่วไปเพื่อให้ได้สมาชิกสภาเกษตรกรจังหวัด ประเภทผู้แทนเกษตรกร กำหนดวันเลือกตั้งในวัน ต่อมาได้มีประกาศผู้อำนวยการการเลือกตั้งสมาชิกสภาเกษตรกรจังหวัด/กรุงเทพมหานคร ประจำอำเภอ/เขต ลงวันที่..... เรื่อง บัญชีรายชื่อผู้มีสิทธิเลือกตั้งสมาชิกสภาเกษตรกรจังหวัด อำเภอ/เขต..... จังหวัด..... ที่ได้รับสมัครรับเลือกตั้งและไม่ได้รับสมัครรับเลือกตั้ง ซึ่งรับสมัคร.....ชื่อ-สกุล.....เป็นผู้สมัครรับเลือกตั้งสมาชิกสภาเกษตรกรจังหวัด อำเภอ/เขต..... จังหวัด..... หมายเลข..... นั้น

คณะกรรมการพิจารณาสิทธิสมัครรับเลือกตั้งสมาชิกสภาเกษตรกรจังหวัดได้รับคำร้องว่า นาย/นาง/นางสาว.....ผู้สมัครรับเลือกตั้งสมาชิกสภาเกษตรกรจังหวัด ประเภทผู้แทนเกษตรกร อำเภอ/เขต.....จังหวัด.....หมายเลข.....ผู้ถูกคัดค้าน เป็นบุคคลผู้มีลักษณะต้องห้ามมิให้ใช้สิทธิสมัครรับเลือกตั้ง ตามระเบียบสภาเกษตรกรแห่งชาติ ว่าด้วยหลักเกณฑ์ วิธีการ และเงื่อนไขการเลือกตั้งสมาชิกสภาเกษตรกรจังหวัด ประเภทผู้แทนเกษตรกร พ.ศ. ๒๕๖๕ เพราะ.....

จึงมีคำสั่งให้ถอนชื่อนาย/นาง/นางสาว.....ออกจากประกาศรายชื่อผู้สมัครรับเลือกตั้งสมาชิกสภาเกษตรกรจังหวัด ประเภทผู้แทนเกษตรกร

.....
(.....)

ประธานกรรมการพิจารณาสิทธิสมัครรับเลือกตั้ง
สมาชิกสภาเกษตรกรจังหวัด

คณะผู้จัดทำ

คณะทำงานจัดทำคู่มือและแบบพิมพ์เอกสารที่เกี่ยวข้องกับการเลือกตั้งสมาชิกสภาเกษตรกร
จังหวัด และการเลือกตั้งสมาชิกสภาเกษตรกรแห่งชาติ

นายสรรเสริญ อัจจุตมานัส		ประธานคณะทำงาน
นายศรัณย์พงศ์ ฟุ้งเกียรติ	รองเลขาธิการสภาเกษตรกรแห่งชาติ	รองประธานคณะทำงาน
นายณรงค์รัตน์ ม่วงประเสริฐ	ผู้ช่วยเลขาธิการสภาเกษตรกรแห่งชาติ	คณะทำงาน
นายบุญเลิศ ภาคสุข	เจ้าพนักงานปกครองชำนาญการ	คณะทำงาน
นายชวลิต วงศ์ใหญ่	ผู้อำนวยการสำนักบริหารการเลือกตั้ง และการออกเสียงประชามติ ๕	คณะทำงาน
นางสาวดุขฎิ สรรวงษ์	ผู้อำนวยการสำนักงานการส่งเสริมอาชีพ สำนักพัฒนาสังคม กรุงเทพมหานคร	คณะทำงาน
พันตำรวจโท อิทธิพล บุญพินิจ	ผู้อำนวยการกองกิจการสภาและวิชาการ	คณะทำงาน
นางสาวณชารดา เต็มเพชรหนึ่ง	หัวหน้ากลุ่มข้อมูลกฎหมายและวินัย	คณะทำงาน
นายณัฐวุฒิ ประจันตะเสน	หัวหน้ากลุ่มขับเคลื่อนแผนพัฒนาการเกษตร	คณะทำงานและเลขานุการ
นายจักรวรรดิ สุขคนธามาศ	นักวิเคราะห์นโยบายและแผนชำนาญการ	คณะทำงานและเลขานุการ
นายสาม นิมละมัย	นิติกรปฏิบัติการ	ผู้ช่วยเลขานุการ
นางสาวบุญธิดา อยู่ชา	นิติกรปฏิบัติการ	ผู้ช่วยเลขานุการ
นางสาวโศภินพิลาส หลงเจริญ	นิติกรปฏิบัติการ	ผู้ช่วยเลขานุการ
นายวชิราภรณ์ พรหมขจร	นิติกร	ผู้ช่วยเลขานุการ



สำนักงานสภาเกษตรกรแห่งชาติ

เลขที่ 120 อาคารรัฐประศาสนภักดี (อาคาร B) ชั้น 1 ศูนย์ราชการ

เฉลิมพระเกียรติ 80 พรรษา 2550 ธันวาคม, แขวงทุ่งสองห้อง เขตหลักสี่

กรุงเทพมหานคร 10210

โทรศัพท์ : 0 2142 3901